盛京時報
晚刊
七月十六日發行

滿洲證券取引所取引人　余　株式會社豐隆號
奉天市大和區加茂町七號　電話代表(2)三二二一・三二二　市場用(2)五七四一
新京朝日通八二番地　電話代表六六三三

兩方展開綜錯混戰 德軍攻擊節節進展

有突破南部關門基輔市說

【紐約十五日電】德軍第二次總攻擊開始、同時戰線又陷於混亂狀態、尤其德蘇双方報道非常不同、難知正確戰況、而戰線因德軍在各地之突出及一部戰線蘇聯軍之反擊、戰線呈非常錯綜狀態、此不規則戰線之各地、德蘇兩軍間似展開死鬥、足証德軍側在其進擊上節節進展、尤其在北部戰線及基輔方面、卓收多大戰果、對此蘇聯側在中部戰線及基輔地區、出一大反攻、被一部德軍、近擊退三十公里、綜合各種報道如次、

一、北部戰線德軍、以列寧格勒爲目標、長驅進迫諾布哥洛德、距列寧格勒、尚有一百六十公里、連繫莫斯科列寧格勒之鐵道不過約八十公里、列寧格勒之地位愈形危險、

一、中部戰線、德軍在畢第堡東方地區、完全突破、一方蘇聯側以十三日奪回之洛加齊耶夫、洛洛濱爾市爲起點、出以一大反擊、進達德尼普河西方三十公里地點

一、基輔地區、雖有赤軍戰車隊之反攻、而德軍側即擊退之、據另一報日殺抵基輔、而尚未佔領道、德軍突入基輔、展基輔市、但尚非確息、關市街戰、

一、十五日德國空軍大活躍、就中對於斯列孟斯克、莫斯科間鐵道、加以一大炸擊、

德軍似已殺抵基輔

【紐約十六日電】據合衆社電訊、德軍似於十五

蘇意兩國交還扣留人員

【羅馬十四日電】意大利與蘇聯兩國之外交團交換、於十五日在土耳其葡萄牙國境發表執行之礎、交換人員、蘇聯方面含有新聞通信員共百七十五名、意大利方面二十五名云、

德戰車直攻入

至莫斯科列寧格勒間鐵道 蘇聯空軍炸羅馬尼亞油田

【紐約十五日電】依柏林之情報稱、德軍戰車部隊、於十五日出入距莫斯科列寧格勒鐵道八十公里伊爾米耳明哥之地之諾布高置特市附近、該市在列寧格勒市之東南百六十公里、爲有名穀物木材鹽、及鐵等交易地、舊世紀之尼克留里克公始定爲露西亞之首都、爲史的都市、於該地育擊滅合平波出而遠征軍紀念碑等、

【莫斯科十五日電】蘇聯情報局發表＝
一、十四日夜、於莫斯科及列寧格勒公道、展開激戰、烏克蘭方面、我方並無何種變化、
一、蘇聯空軍對羅馬尼亞波洛取斯齊油田中心地帶、加以猛爆云、

蘇聯外次否認政府準備遷都

【莫斯科十五日電】蘇聯政府、關於該政府退出莫斯科說、保守沈默、十五日羅昭夫斯基外務人民委員部次長、否認該說、陳述如次、
十四日沙袂德伊蘭大使、代、莫斯科外交團、質問蘇聯政府、是否豫定自莫斯科撤退、蘇聯政府接此、並無如斯豫定、從而回答外交團無退去準備之理由、

三關門同進攻

德電擊戰無險不克 開戰以來進攻破對法紀錄

【柏林十五日電】德軍已突破斯達林線一部迫進於距莫斯科四百公里之地點、故蘇聯政府、似有離莫斯科而遠逃之勢、觀戰爭之發展情形、是正與法政府退出巴黎時之相同狀態、蓋赤軍之崩壞、深有迫於旦夕之感、皆因由西歐攻略蘇聯、在作戰上有重要之三關門、第一爲剩多牙湖、伊爾梅湖、西普斯湖、相連繫北部關門、第二爲德威納河與尼褒河分流線之維第夫斯克、俄爾夏間之中部關門、第三爲由羅輔至基輔之南部關門、此乃蘇自然地形自古來所定者、即拿破倫之攻略莫斯科亦爲突破第二關門、所成功者、然拿破倫只制此第二關門、未顧及北與南關門、故由南北受俄軍攻擊、終至敗戰、然此次之德軍作戰、對此三關門一門未留、已完全與以制壓、且大隊已將沿此線所造之第二斯達林線、完全突破、因此已全然非不成其爲要塞線、且對德軍戰車之前進所絕對必要之補給基地已前進至斯達林線、故德軍機械化部隊、從此可益發揮猛威、一方飛行部隊爆破鐵道與道路之要地、阻害赤軍之行動、致使之存進退維谷之狀態而僅此前三週間之戰果、所佔領之地域已洽當法全土又英本土二倍故前進之速度、現在步兵部隊之突破記錄、兩週間達四百六十公里、即德軍部隊僧開戰第一日突破六十五公里、實可謂電擊戰、已遙遙突破對法戰之百三十二公里云、

越大捕蘇聯人

共產黨員亦被拘置

【紐約十四日電】據美聯社西貢電、安南當局、於十四日因伴隨法蘇國境斷絕、而對在安南蘇聯人發表全部逮捕之命、其法人及土民之共產主義者共六百名、亦行逮捕拘置云、

增强經濟壓迫 美對樞軸將禁輸出原料

【紐約十四日電】據十四日紐約報知新聞之華盛頓電訊、羅斯福大總統近將發布由美國商社禁止與樞軸國有關之美洲各會社及對于個人原料製品輸出之大總統令、美已被視爲美國對樞軸經濟戰爭之積極策動、至其細目、則當由司法部及國務部適宜處理此外羅大總統尚豫定同時發佈關于與樞軸國有關之美洲二千會社作成黑表係由美洲共和國間經濟文化調整局作成、即輸出統制局豫定決定以對于美洲之個人及會社輸出之適否時、蓋以爲通告美國輸出業者之指針而使用之云、

英蘇協定實質殆屬同盟

【倫敦十五日電】十二日英蘇間成立之協定、同盟乎？聯合乎？抑簡單相互防衛協定乎？於種種解釋上、頗有疑義、頃據英國官方言明、該協定實質的構成同盟云、

意英兩國空軍互對敵方襲擊

【羅馬十五日電】意軍司令部十五日發表
一、意空軍曾轟炸悉哇、奧瓦希斯（埃及布加布克南三百公里）之英軍基地及軍事設施
一、意追擊機十四日於西基巴拉尼及、馬爾薩瑪特間曾由派兵轟炸敵機械北部隊、
一、敵機十四日來襲叢爾那、
一、巴勒基亞、濱器基、等地、
一、英機十三日晚轟炸希契里亞島之梅西那市但并未遭巨害、

礎商重要事務

武部總務長官東渡

武部總務長官、爲向日本關係當局作事務之礎商、與古海經濟部次長、青木企畫處長携行、於十七日乘『光號』列車東上、

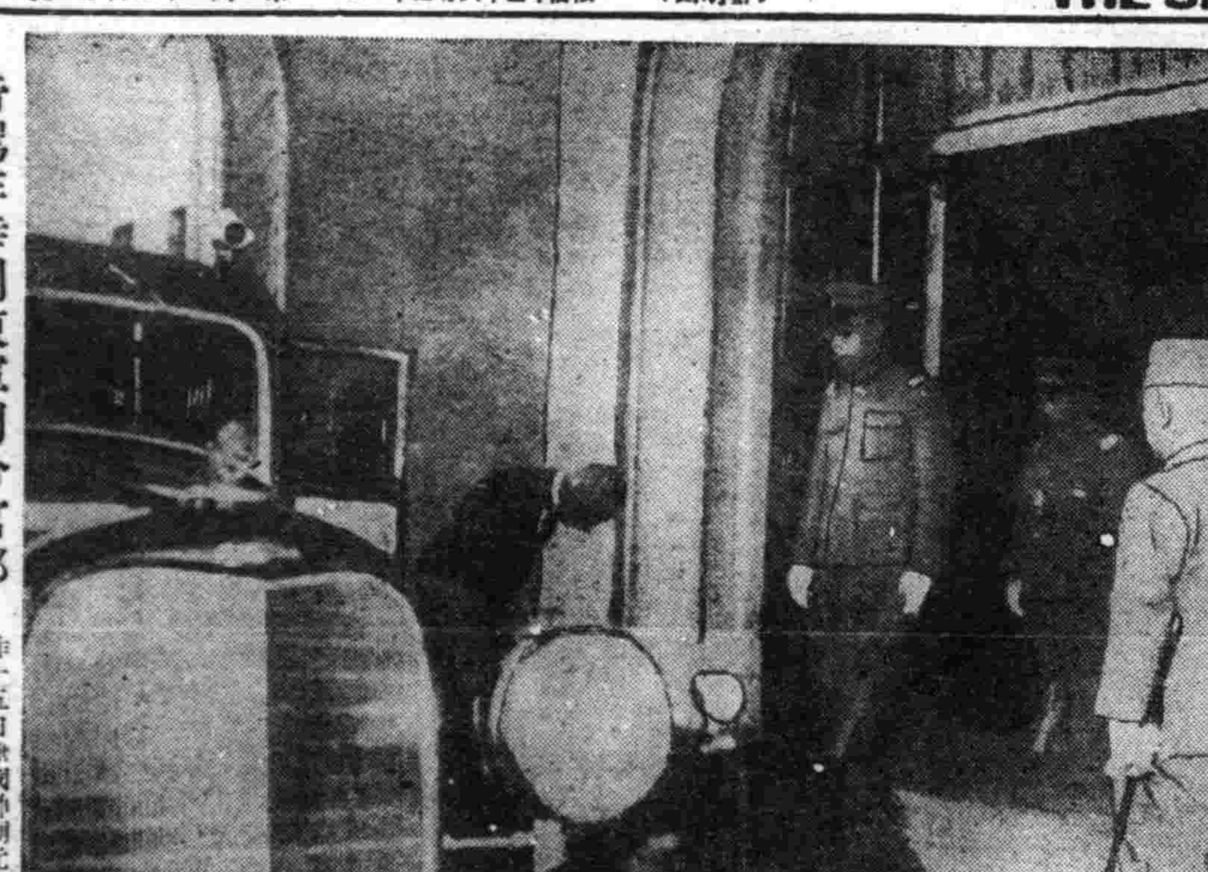

帝駕昨幸關東軍司令官邸

昨十五日建國神廟元神祭、皇帝陛下御親祭後、於下午二時、駕幸關東軍司令官邸、與梅津司令官歡談、更賜覽角力後、天顏溫霽、而歸帝宮（圖爲聖駕自關東軍司令官邸返蹕）

板垣朝鮮軍司令官 由華歸抵神戶 對記者發表感想談

【神戶十五日電】中國派遣軍總參謀長榮陞朝鮮軍司令官、板垣征四郎大將十五日午后四時、搭過神戶入港之東亞海運大洋丸、由上海榮耀歸還矣、於昭和十四年九月、任職以來、經一年十個月、乃轉補歸還內地、將軍頗現英勇與步至波堤出迎之官民各代表等在船中奉讀乾杯復致述歸還之旨意、同時於國歸愛婦等熱烈歡迎中登壼矣、

【又電】於十五日午後神戶入港大洋丸歸還之朝鮮軍司令官板垣征四郎大將、同六時於甲子園旅館、與新聞記者團會見、發表如左談調、
余曾當中國派遣軍總司令部之創設、添爲總參謀長之重任、致奮厥力、效命聖戰、於赫赫一年九個月事變之解決竟歸別歷踏之大陸、誠感慨無良深也、而派遣軍之將兵、歷披聖戰因此將上勇氣益愈精進、辭卸萬苦、繼行勇戰奮鬪、日夜連續努力、當今敵側之戰力著漸低下、此興亞大業昭着邁進、此爲御稜威必然之勢、亦槍後官民一致之絕大後援之賜與耳、茲斯瀐會感激無已、
又該大將於歡迎中即登陸後、乘汽參拜湊川神社下榻於甲子園旅館、十六日午前八時二十三分、乘神戶驛發之特急『燕』號東上云、

本多大使歸任

【東京十五日電】關於國民政府强化育成、爲與中央部商確、於五月中旬以來帶在東京之該中華民國本多大使、共聞歡迎汪主席之訪日、愈於新東亞建設得有充分之考察、六日午前九時、由東京驛所發之特急『燕』號車於歸任途矣、在驛頭蒙阿部大將、大橋外務次官、山本東亞局長、褚中國大使、李滿洲國大使等朝野名士等盛大歡送中、而自緊張之老大使、以强烈語調、致述分別之辭後於萬歲歡呼中西下矣、而該夜於京都一宿、十七日搭乘神戶出航日秦丸赴上海云、

在泰北秦麥日設領事館

【盤谷十六日電】日本鑑於泰國北部之秦麥重要性要望於該地開設帝國領事館、將於來月中旬、正式開館、其初任領事原田忠一郎氏、豫定在八月末着任云、

渝政治顧問赴任

【馬尼拉十四日電】新任重慶政治顧問、之評論家、歐文、拉齊、莫亞氏、已於十四日乘柯立巴機由亞美利加飛來、就赴任之途、該夜會見馬尼拉重慶總領事、十五日朝取途空路向香港出發云、

日側劃界委員由空路赴現地

【東京十五日電】泰法印國境確定委員會日本側委員、會決定首席委員矢野前西班牙公使、以下委員五名、補助委員五名、而斯委員團爲赴現地計乃因於外務省及航空局、由日本航空會社於橫濱西貢間、特增臨時飛行、此航空路由橫濱經由淡水至西貢、故日本對此海洋處女空路、於日航以川西大型飛行艇『白雲號』飛行、搭乘該機有矢野委員長以下委員隨員等第一陣十三名、及松永日航海洋部長等、十七日午前六時由橫濱空港出發、午后四時抵達淡水、十八日午前六時由淡水出發、翔破約二千五百浬海岸上之處女空路、午后四時許預定抵達西貢、於二十一日續行該機輸送第二陣云、

英法休戰協定內容已經判明

【維西十五日電】敘利亞停戰協定十五日午後已於亞奕加（巴列斯契那）由英敘利亞派遣軍司令官愛爾遜將軍及法軍代表貝勒戴拉克將軍執行簽字、條約全文、凡二十二章、其主要條件如次、
一、英國及其聯合軍占據敘利亞及列巴諾
一、法軍集結於特定地域內、
一、准法軍將士保持軍人名譽、并允准赴特定地域時携帶武器彈藥、但其他軍需品則一應由英軍接收、
一、法軍將校須治安恢復時、始所駐在敘利亞及列巴諾、担當共行政、
一、鐵道通信設施、電氣工場、發電所等、當由向來之管理人掌管、但須勿與以何等損害而讓於英軍、
一、凡敘利亞、列巴諾水域之港灣設施及船舶須與所有飛機及燃料倉庫一同讓與英軍、

晚刊一大張

接兌緊要聲明

敝島區厚生街二段二四號曉天醫園代表人胡青山股東張玉和巴士先等情因營業不振經介紹說妥於康德八年七月十一日敦將曉天醫園所有設備工場及舖伵原料等完全讓渡與興亞醫園代表人劉多亭名下經營所有一切官稅對內對外金錢來往保等仍歸胡青山等負責與接受人毫無關係嗣後興亞醫園生意盈虧亦與讓渡人無涉事關讓兌理合登報聲明
讓渡人 胡青山 張國玉 巴士先 王恩和 等
接受人 劉多亭 沈紋魁 劉秉鈞 等

優良石灰石礦廉價出讓

今有石質優良產量豐富石灰石礦共計兩個單位區域坐落撫順縣第二區關山村旺溝距離奉吉線鐵路章黨驛不過十數餘里敝礦者以專他往無暇兼顧情願將礦業權連同新式瀾窰一座一併減價出讓康德八年度礦納礦業稅已繳納完畢、有意經營者請面函奉天市大和區協和街三段十七號、合名會社丁亥商會商洽電話二、三五二二

失照聲明

敝人先父劉善述領名坐落通遼大林村四家子山亥字三十二號內列宇基地三响又亥字三十同上因事變時丟失除呈縣公署補發新照外該照勿論何人拾得概作無效特此聲明
通遼 劉文彬啓

失照聲明

啓者敝人於民國二十年買李河街北後崗經大同二年胡匪破街將房與地照同時燒毀號數不詳除呈請縣署補發新照外特此聲明
半截河 李佩珍

地照焚燬

敝亡父金黃庫領名大照八張計中則地一三一畝下則一八〇畝坐落臨江縣才盆村外金溝東至河西龍嗣雲南至南崗頂北至高抛德因事變被匪焚燬除請縣補發新照外特此聲明
繼承人 金長有啓

大照聲明

啓者敝人領名大照一張號碼不詳坐落臨江縣紅土崖村中街基地中則地七畝東至界石西至道南至道北至道於康德元年八月間遺失除請縣補發新照外特此登報聲明
臨江縣紅土崖 張玉臣啓

接兌緊要聲明

瀋陽區一德街一段六三號利興東股東兼經理林瑞亭因營業不佳於康德八年七月十日將利興東全部舖墊出兌與朱寶全名下所有一切手續經双方辦理清楚至前利興東一切事務林瑞亭負責與朱寶全無干嗣後朱寶全經營盈虧與利興東林瑞亭無涉除朱寶全經理新業外理合登報聲明
出兌人 林瑞亭
接兌人 朱寶全

名章遺失作廢

敝號於七月十三日午后二時卅分柜影持經理黃化學篆字方戳名白劉世良及敝號新配給証明書至城內購物不慎一並丟失後無論落於何人之手概作無効特此登報聲明
奉天市朝日區瀋光街一段四號 學智木器商行啓

接兌聲明

奉天市瀋陽區大西街一段四六號同慶和運輸公司出兌聲明啓者鄒人等合資經營之同慶和運輸業經各股東同意於康德七年十月一日將該商全部出兌與李秀春名下改名爲同慶和公記所有同慶和裡存外欠一切事項統由接兌人負責清理與出兌人完全脫離關係以上除正式成立契約外恐未週知特此登報聲明
出兌商代表股東任善忱 接兌商代表人李秀春 同啓

出賣果園

啓者本園坐落在熊岳城正白旗距車站三滿里面積約貳萬方米果樹拾八年生現時果實已結很大今園情願四轍割賣如有買者即請來園參觀面議或至熊岳站文華盛接洽爲荷
甲子果園啓

香料 染料 薑黃大黃批發 貨高價廉

滿洲國華北各地負責運轉
大連市平和街一五番地
大連電話三一三六五一番
臺灣物產商行
經理人黃[illegible] 趙晉惠

大連志澄無線電收音機講習所第二期招生

本所爲養成一般人之無線電收音機修理製作等知識設寬夜兩班報名自即日起至八月五日止宿舍備山本所備辦詳細簡章要郵票四分『報名處大連不老街二百十番地』
電光社

請患婦女病者注意

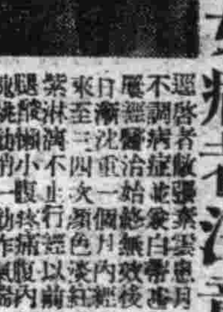

啓者敝人患月經不調病症並發白帶十多年經醫治始終無效後來到沈重一個月內經血來至三四次顏色淡紅且是紫淋漓不止行經以前腰腿酸痛小腹內痛一動作氣喘心跳飲食無味以致面色蒼黃頭迷眼黑夜不安眠夢多顛倒敝患此症旦十餘年百藥千方統歸無效毫無效果嗣見報章得悉鶴春藥店製售一種安坤丸專治婦女經血病初期之後存一種試服觀念第一次只買一盒無意中服用之後那想大見奇效又繼續購服未及半月就將十餘年之沈病霍然若失竟出意料之外遠亂是目苦命而登榻席也因有以上親試的經過茲介紹同病相憐的太太她係經期不準經前錯後黃白帶下腰氣太重每到行經之前腹內劇痛既見經血疼痛加重四肢麻木血色不正腰腿酸疼腹內血積成塊偶遇氣火交攻或逢飲食生冷疼的更是難忍夜眠多夢而尤好睡醒來只覺渾身發燒口乾舌燥時常精神恍惚敝因指令服安坤丸數盒亦將所有病症完全治好體格立時强健敝更信安坤丸對婦人病奏効之速實不多其藥到病除功能卓著眞令人感佩也敝認爲這是一件最要緊的事件因爲從前就未過着這種神効的藥茲將惡病原由及好病情形附病愈後像片一幅刊載報章一則對藥店主人略誌謝意再則敬告世界同胞如患以上病象速服安坤丸真有不可思議之効驗幸勿自失良機自毗生命也鶴春藥店設奉天大西城門外電車道路西樓房便是外埠購藥寄信該店如數郵寄不悞安坤丸小盒二十付四圓大盒四十付六圓五角函購另加郵費貳角
鳴謝人 遼陽城北沈旦堡張屯三七號 張素雲啓

奉天市公告第四一號

基於纖維及纖維製品統制法對絹人絹造毛及同織物其他在庫品調查之件

茲於康德八年六月二十三日附勅令第百五十七號公布之纖維及纖維製品統制法律本法施行上爲本法所指定之適用品種在庫品有調查之必要故依左記申告書提出爲荷
再者本調查本法施行運營上爲最重要之事項故該當者勿遺漏申告之切勿抵觸本法第二十三條第一項之規定爲要

記

一、申告範圍
凡以營利爲目的者所有之左記品種均行申告之
1、絹系（含生絲）絹織物及絹衛生絨地（含混紡絲交絲及交織物）
2、人絹系人絹織物及人絹衛生絨（含交系及交織物）
3、造毛造毛絲物及造毛衛生絨地（含交系及交織物）
4、更生系及以更生系所製之織物
註（1）除重量比較超過一成含毛者
（2）除織物及衛主絨地寬四十五糎未滿者
（3）批定而未交貨者在申告書摘要欄將批安先數量並價格明記之
（4）在舊原棉綿製品統制法所指定之原棉綿製品除外之
一、調查月日 康德八年七月一日現在
一、提出期限 康德八年七月二十五日
一、申告書提出箇所 奉天市大和區加茂町八番地 滿洲纖維聯合會奉天支所
一、申告書數 每各品種二份提出之

康德八年七月十五日 奉天市

治愈婦人病

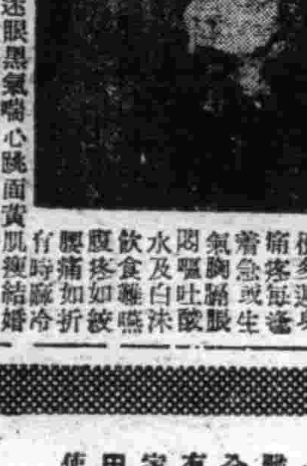

敝內人在未結婚時即患月經不準或趕前或錯後月經來時或多或少經色粉紅小腹絞痛膨脹四肢酸痛各處診療屢好屢犯屢重自結婚以後諸病比前更重月經三四月不見或一月見數次淋漓不斷月經紫黑或成條塊白帶很多週身痛疼每逢着急或生氣胸脇膨悶嘔吐酸水及白沫飲食難臨腹疼如絞腰痛加折有時麻冷有時發燒終夜不眠頭迷眼黑氣喘心跳面黃肌瘦多年永未生育各處醫治服過各藥花錢很多病未見效日夜呻吟痛苦難言敝人甚爲焦慮幸經利源油坊陳鑑理介紹玉德堂有婦科良藥『調經育生丸』專治婦女一切病症最有特效敝妻即購買該項丸藥三盒內人服後一切病症逐漸全愈面色紅潤体質健壯月經準確復得一小孩敝感激之餘無以爲酬謹將病癒後照片久寄登報端聊申謝忱並介紹婦女患病多年屢治無效及不生育者速即購服此藥定能愈病生子『調經育生丸』大盒四十付六元五角小盒廿付四元外埠患病者匯款購藥去信即可玉德堂藥店在奉天大南關大什字街南利長油房胡同支店在奉天北市場登瀛泉東鄰路北樓房便是
康謝人奉天大和區康德街二段美華新洗染廠經理 梁治平謹啓

驅梅聖藥 保證安全

NEO-SPIRARSEN 3

新・斯必類如神

治梅選藥、最有慎重必要、蓋驅梅藥之品質優劣、關係於人命至鉅、而藥價之區々高低、實不足以計較、不然、一旦既受其累、則噬臍已無及矣

【包裝】
壹號（〇・一五瓦）
貳號（〇・三〇瓦）
參號（〇・四五瓦）
四號（〇・六〇瓦）
五號（〇・七五瓦）
六號（〇・九〇瓦）
各有壹管及拾管裝
各大藥房均有經售

市上驅梅新藥、爲數甚多、而品質之純正精良與臨症上之安全可靠、當推武田牌之新・斯必類如神（簡稱新・斯必）、蓋此劑除經嚴密之化學檢査與動物試驗以外、又在臨症上驗明治効以後、始行發售是故此劑問世以來雖爲日猶淺、而安全卓効之點、早已有口皆碑、敬希醫家患家務必認明武田老牌、庶可安心使用。

製造者 武田長兵衞商店 日本大阪市東區道修町
滿洲總發行 滿洲武田藥品株式會社 奉天市大和區春日町

0108

海之紀念日

本月廿日爲日滿相呼應有意義深之初次『海之記念日』日本已以遞信省關係官廳各船會社爲中心、擬廣向全國展開顯稱官民協力海國日本之各種行事、滿洲國亦由弘報處、協和會、各地方廳、各船會社一體、爲謀海岸線較少之滿洲國、反省『海洋』有如何資益、再認識『海之共榮圈』之重大性、而規

〔七月廿日〕當日之意義

定於全滿實施海之殉難者慰靈、各神水上競技大會、關於海之電影、演藝、無線電特輯等多彩之行事、何故選七月廿日爲『海之記念日』乎？蓋共榮圈之海、爲日本商船隊所護、而該隊掌握東亞共榮圈各國之交易共榮無何礙障之絕對海上權、使世界之敵性國家不得染指、爲海國日本之輝耀歷史、綴加有意義之一頁、即是日也、又距今六十五年前、明治九年畏蒙對海事頗爲軫念之明治天皇、御巡幸東北地方當時、御駕升最優秀商船『明治丸』（現於東京越中島商船校庭繫留保存）由函館啓蹕安然航行海路還幸橫濱、亦此七月二十日也、故是日乃天皇對四面環海且永年由於鎖國政策、對海關心較薄之日本國民、御躬與以啓蒙之佳日、平洋之波濤巨騷、不但爲日本之問題、且又爲南方資源之開發、亦與滿洲國不有無關係之重大時期、而因而海較少故、忘海決非正確理由、故滿洲國民今必須決意與九月二十日之『空之記念日』同樣、對『海之記念日』注以熱情云、

活用共榮圈之海
高碕滿業副總裁專門談

新京動物園近已獲得由南洋寄贈之鰐及象龜等動物、一時全滿遂引以話柄、滿業副總裁高碕達之助氏、曾謂、余於明治卅九年水產講習所卒業後即一度赴美研究罐頭製罐業、凡五年間、歸國後曾從事於東洋製罐、海面漁業、南洋水產諸會社等處、余深知共爲罐頭業之權威之經歷談、以其事業關係範圍言之則北至加穆茶薩加南達海南島而挺身於南洋漁業、此外曾一時出入於墨西哥太平洋沿岸、今日墨西哥蝦魚之先驅觀之、雖弗似專門而實可謂一大專門家也、今已以共榮圈海洋之幸而被誇爲意義殊深、固滿洲作滿洲最初『海之記念日』共談話如左、

爲世界三大漁場之一之歐霍次克海、其位於共榮圈內者、乃人所共知之事也、蓋漁業并非於海洋之內、到處可爲、所謂百尋以內者宜也、觀夫山歐霍次克海起經日本海、渤海、黃海、日本群島太平洋岸、泰國海面、瓜哇島海面之百尋線內之漁場、可知東亞共榮圈實占世界漁場之半、北產鮭、鱒、鯡、蟹、南則產鱷、鱝、鯪等而中央則以鰛、鯖漁盛、南北皆盛行捕鯨之業、故種類繁複而漁業極爲發達、此外如以東亞共榮圈之食糧自給問題言之、則植物質之食糧如米、大豆、麥類、包米等則日滿華及泰、俄等地均有大量出產、故蛋白質之食糧亦極豐富、幸非僅賴畜產供給也、幸此則爲蛋白質資源之水產物、已占東亞共榮圈之大部、此當然能由海洋便宜捕得、以資補給、蓋歐美人攝取蛋白質、畜產出四十公斤時、而水產則僅占〇一公斤之勸、反是如日本人之畜產爲一公斤時則水產概可達廿斤之夥、換言之日本人之攝取蛋白質、係依賴水產也、如中國及東亞共榮址圈諸民族攝取蛋白質時、惟宜活用水產資源是爲重要且極其自然而易爲然日本之水產業并不止漁業、素以漁獲物加工製成罐頭、供給世界各國而被視爲重要輸出品於國際貸借實一大寄託也、堪稱世界第一之日本水產業技術殆極優秀、設於共指導下實行共榮圈之水產業、定可振興也、而食糧之自給自足、固亦時局下之急務也、滿洲國雖比較海岸線較短、然內陸河川漁業亦爲發達、且具、黃海及渤海漁場之富與養殖業盛行同時漁業前途大可期待也、況該海之資源製鹽業刻正積極進展中、倘以東亞共榮圈之水產業之見地觀之、則滿洲今後漁船材料、漁網原料、燃料等之供給、皆當由此出也云云、

兩刑事受褒獎

南市場署司法刑事中村啓二、荊秀清、本年五六月間、曾對刑事犯樹立殊勳、奉天市警察局長王賢偉氏、爲鼓勵及嘉獎計、於月之十二日上午十時、對二刑事、賞給獎狀一份獎金一封、以資獎勵云、

于特命檢閱使蒞奉
今晨開始檢閱

（寫眞爲檢閱第一軍管區司令部時攝影）

國兵法施行最初之特命檢閱使、治安部大臣于琛澂上將、已偕隨員十一名、於十五日午後一時四十三分抵奉天驛之『鳩』號列車來奉、時在奉各軍代表、及各機關代表多數前往迎迓、當即乘軍管區所備之汽車、由驛前赴忠靈塔參拜、復於宿舍瀋陽館小憩後、午後三時、遂出席第一軍管區司令部之伺候式、自十六日午前八時三十分、乃於第一軍管區司令部、開始最初之檢閱、特命檢閱使于大臣、來奉檢閱以前、曾作如次之談話、

皇帝陛下於西北地區御巡狩時、於齊齊哈爾曾受國兵法之新兵隊奉迎、對此深感滿足、尤對時局下之國兵極爲期待、故此次頒佈御旨、小官均奉聖旨參加、奉天爲全滿第一軍部、教育機關、亦極完備、故駐屯以國軍中之最精銳部隊、僅本陛下之御期待、將盡赤誠、而檢閱邁進飛躍途上之國軍、

首都義勇總監部
着手改編各隊

爲新東亞建設之國民的防衛而專心於確立總動員体制、協和義勇奉公隊首都總監部、基於國家之必要、爲期國都之守護無遺憾、乃使按現在職場並地域所區分之奉公隊組織、警護管區與行政管區均皆一致、而關於地域成其一体、已着手於常時之非常時体制確立、此乃暫行的處置、將從來之職場七區隊改編爲六區隊、俾與地域區隊調整、以期隊活動之全面的進展外、並藉中堅隊十六中隊之練成、俾得防護陣之完璧、將來職場隊、須只留自体防護、最少限度之要員、其餘皆還元地域隊、今正進行準備、頗堪期待云、

奉市籃球代表
定期赴哈

奉天市籃球代表、經體聯奉天市事務局、權衡之結果、計爲馬慶普、蔡文君、劉英銳、信士傑、王永芳、劉銘成、馬春和、樂田英等八名、近爲參加哈爾濱市之全滿都市對抗籃球大會、由監督石明勝、總務榮達閣率領之下、定於月之十七日、登車北上云、

盲人福祉協會
開首次懇談會

（寫眞爲當日之記念撮影中央爲大村主事、右爲大村夫人）

由於鄉奉天市長等之熱心倡導而誕生奉天盲人福祉協會、曾遂行啓明學園之經營、盲人福祉事業、失明防止運動等、十五日更舉開協會、最初之盲人懇談會於大南門裡啓明學園、關於時局下盲人之應行之途、遂行種種懇談、參集者、有四十餘名並特別有樹四十年間輝耀功績之重明女學校長布拉克女史、副校長齊女史列席、而由出席懇談會之盲人熱心主張『打開盲人之職業』謂得職業便可對時局奉公、開此眞誠態度、頗使大村主事以及出席之來賓爲之感激、協會亦時副此要望、極樹立亦可稱爲職業講習會之計畫、如此等等觀此次懇談會之收穫莫大、

三宅奉公隊總監
赴蘇家屯檢閱

十六日午前校閱奉天市協和義勇奉公隊總監部之三宅中央總監、豫定十七日赴蘇家屯幹部訓練所、對於十四日以來冒大炎熱酷暑、陸續作雄勇訓練之第三期生、（滿系）南滿地區幹部訓練生五十名、舉行校閱、三宅總監於今晨八時十分、自奉天出發、九時開始校閱、校閱課目、分爲學科、（協和會根本精神、）警護訓練、（防毒面之裝脫、）兵式（各個敎練指導）云、

北陵附近命案
一商人負傷身死

於十三日午後三時許北陵蛇神廟附近、突然發現一商人被殺身死、刀傷數處、惟其死因類似圖財害命、故現皇姑屯警察署獲得此項報告後、正搜索兇手中、

水上選手競技
已開始報名

全奉天水上選手權大會、定於七月二十日、午前十時、假千代田公園國際游泳地舉行、報名至十九日止希於市公署休育股及萩町國際運動場事務所提出爲要、競泳種目如次、

◇男子
△自由型 百米、二百米四百米、八百米、
△仰泳 五十米、百米、
△平泳 百米、二百米、
△繼泳 三百 混合、二百米、八百米、

◇女子
△自由型 五十米、百米二百米、
△仰泳 百米、
△平泳 二百米、
△繼泳 二百米

各地氣溫
（十六日正午）

奉天	二九度	快晴
新京	二八度	快晴
大連	二七度	快晴
哈爾濱	三〇度	晴
齊齊哈爾	二二度	雨
海拉爾	二七度	快晴
黑河	二三度	陰
牡丹江	二八度	煙霧
延吉	—	—
承德	三〇度	晴
通化	—	—
安東	二八度	陰
錦縣	三〇度	快晴
通遼	三一度	晴
張家口	二七度	晴
天津	三一度	快晴
上海	二四度	雨
東京	—	—

風前

同善堂之沿革及現狀
創自左公濟世拯民 聲譽卓著衆所欽贊

吾國社會福祉事業、確已日臻佳境、慈善團体國內雖云多矣、然聲譽卓著衆所欽贊者、首推本市財團法人同善堂、蓋其創立年久、婦孺皆知、設施臻備、葺相圖望、數十年來、外邦人士、偶旅奉垣、未有不親詣觀光、以資所聞、奚其佳譽奪人也、

同善堂位於本市小西關、創設迄今、已垂六十餘年、溯其沿革、當清朝光緒初年、山東移民來滿、天然痘疫流行頗盛、因之夭亡瘥死者、數堪驚人、光緒七年、左公寶賛、威鎮奉天、本諸救生拯世之念、毅然以私產創設天然豫防痘疫製造所、及育嬰所、養老院等、斯爲該堂慈善事業源起之濫觴、光緒廿三年、以〃萬善同歸〃之深旨定名同善堂、此其命名之由來也、嗣後堂方再施擴充、乃有醫院、幼稚園、接生傳習所等設立、更迭次建立毛氈、裁縫、毛巾、棉布、油漆、紙匣、木工等敎養工廠、民初省會警察廳轄下之濟良所及江浙旅奉同鄉私營之小東邊門外珠林寺均先後移管於同善堂、故堂方之規模、益形宏大、斯時基金、已達三百萬元、經營者畢力使其展望、因之前途頗露活躍之勢豈知當舊軍閥盤踞時代、全部事業爲其壟斷、備受摧殘、卒滿洲事變、深荷關東軍司令官、本庄閣下之捐資贊助、加以康德三年市制頒佈、市署以財團法人使其獨立、而市立醫院、與貧民收容所之合併該堂、範圍尤增、堂方當局、本諸慈善立場、勵精圖治、邁進前途、始邇來之偉績、以上係其有始迄今之概略也、

茲將同善堂內部之組織、略述端倪、以饗諸讀者、爰時下同善堂業務之施爲、可分作三部、計爲總務部、慈善院、及病院、總務部轄下五股、庶務、會計、管財、用度、作業、而作業股爲監理木工、印刷、毛氈、裁縫、紙匣、諸工廠所設、諸工廠之出品精良、成績卓著、此爲社會人士所深悉者、不待贅言矣、

慈善院爲堂方施設之主計分育兒、授業、救濟三股、保育所與育兒所爲育兒股所轄、訓練所與授業所爲授業股經理、惟救濟股之事務、殊爲繁重、救護所及養老所、爲救濟廢疾貧老者所設濟良所爲拯救無辜之婦女、救產所爲保護姙婦之分娩、職業補導所、專司收援無力生產及身体不健全之人、短期予以訓練、使謀良業、自圖生活、綜覽以上救濟之設置、可謂無微不致、故其展望有所期待焉、

同善堂病院、素負盛名於本市、諸凡內科、外科眼科、產科婦人科、及皮膚花柳科等、均有相當專門醫師、負責施藥、純以慈善爲懷、濟世拯民、固非虛譽也、近數年來更有助產士學校之設、每歲招致新生、入校受敎、俾畢業明滿、不但達成女子職業、且復光大濟世之光輝、惹此可覺見同善堂福祉事業於一般矣、

哈利巴
兒童重寶

由一歲至十五六歲之發育期兒童身體，恰如春天草木，初發嫩芽，極易爲病菌所侵襲，同時在此時期之榮養需要量，亦常較成人多出數倍，一不注意，輒有陷於營養不良，體位低下，發育遲鈍，等之危險，爲父母者不可加留意！

虛弱兒最適應

「哈利巴」係以天然濃縮維他命油塊，復加十數重糖衣裹成之珍珠小粒。每顆均經科學方法嚴密測定所含單位。味道適口，不腥不臭，服法簡易，不積不滯。每日只須一—二粒，便能到達目的用量，發育旺盛期兒童，尤爲不能或缺之榮養妙劑。

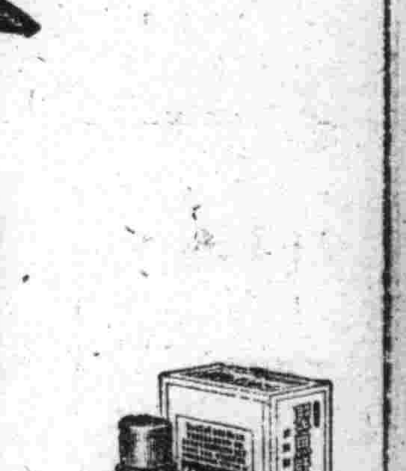

哈利巴之特點

糖衣小粒，易服易化。量微効大，功効確鑿。不熱不燥，四季咸適。用量無多，價廉質貴。製法精良，單位均等。每粒中所含有之維他命AD，實能與鷄蛋六個，牛奶六斤，牛油一磅之力量相等。

包裝 壹百粒 伍百粒

奉天市青葉町十一番田邊商店啓

(14)HV128

醫學博士 森田資孝先生推贊

頭痛聖藥 腦新

精子帽商標

頭痛!!宜速服

腦新如遇頭腦疼痛非常難忍時、頭目眩暈神智昏迷時、或讀書過度精神疲倦時及惡醉宿酒未醒時、倘速服腦新可立見奇効、其効若響、服後三分鐘、頓覺頭目爽快神智清新、苦痛若失、有如夜月秋遊能有心曠神怡之妙、此係確爲本劑獨具之特長、且雖連續服用、對於腦神經或心臟胃腸等、決無副作用、亦無影響、孕婦服用亦無害

立本大旅社

客室寬濶 安全舒適 清潔衛生 招待慇懃

西式臉盆 電灯電扇 溫涼水道 電鈴暖氣

大連西崗新大街南首 電話 營業部 旅客

淋特靈

德國發明 驚嘆的治淋服用藥 五淋白濁 服此藥片 立即痊癒 一瓶斷根 克奏神効 服用三日 便見効驗

福利西藥商行

地球牌

表飛鳴
ビオフェルミン

兒科良藥

小兒瀉痢　乳兒綠便　小兒消化不良　小兒便秘　乳兒嘔吐

此劑安全可靠 并且甘甜好吃

表飛鳴能殺滅腸內有害細菌調理腸之機能、並可消化澱粉與蛋白質、抑制腸內腐敗與異常醱酵、故對於兒科之各種腸病如瀉痢・綠便・消化不良・便秘等々、堪爲最合理之治療効果。又乳幼兒能長期常服此劑、可以豫防疫痢腸炎等各種險症、而殊有保健之効。

（詳細仿單備索即寄）

（包裝）粉劑 片劑 各大藥房 均有發售

總發行 武田長兵衛商店 日本大阪市東區道修町

滿洲總發行 滿洲武田藥品株式會社 奉天市大和區春日町

41(5)79

●『火星世界』之最新消息●

植物繁茂　有新運河

火星每隔十五年。與地球接近一次。康德六年。又值火星與地球接近之期。於是各國天文家。羣起組織臨時火星觀測團。不料此次火星之緯度過低。致使北半球之臨時火星觀測團。未得到絲毫之收獲。徒手而歸。僅僅美國盧亥魯天文台之F・C・斯拉依夫博士。所組織之南半球遠征隊。曾在南亞非利加。利用晴空之夜。連續撮取火星照片八十枚。歸美之後。以此八十枚照片。與過去數十年所撮取之火星照片。兩相比較。判明火星上確有春夏秋冬 四季之變遷。而且南北兩極之冰山雪野。亦明瞭顯示於照片之中。尤其是南北兩半球之中間。呈現濃厚之綠色斑點。由春至夏。其色素頻頻變化。及迫近秋冬。其色素遂漸消滅。由各天文家。共同討論之結果。斷定此種狀況。完全是表示植物隨同季節之變遷。而發生繁茂盛衰之現象。據生物學家之意見。以爲植物與動物有共存共榮之關係。火星上之植物。既如此繁茂。則動物之存在。已昭然若揭矣。

又於此次所撮取之照片中。發現火星上朔利斯湖。與果梅魯灣。較數十年前。所撮取之照片。業已變形。尤以果梅魯灣附近之變動。特別顯著。其變動之面積。已達五十萬平方哩。更於火星上大西魯吉斯南之東北。發現一極大之新運河。因而各天文家爭執多年。不能解決之火星運河問題。至此已完全證明其存在矣。

復於此次撮取之照片。證明火星上多數運河。均隨季節之變遷。而常常變換其彩色。八十枚照片之中。均有猛烈之雲霧。流動於火星高空之中。由此可以證明火星上。有空氣有水。至於季節之變遷。與生物之存在均於康德六年斯拉依夫博士所撮取之照片完全證明矣。據各天文家之意見。以爲此後應該急於研究之問題。即火星上之運河。究竟是天然發生的。抑或爲人工所造。必須提前解決此項疑問。方能證明火星上有無人類之生存。以上爲火星世界之最新消息。（郭子箴）

神皋雜俎

・記曼殊上人・

曼殊姓蘇。名元瑛。廣東香山人也。其父客東京。與扶桑女婚。生曼殊。穎慧異常。五歲。日語已流利。從親歸里。旋至廣州讀書。或謂曼殊居此以戀致疾。乃思依佛。卒入長壽寺爲僧。法名曼殊。故後人咸以曼殊上人稱之。曼殊寺中涉閱敎典。愈益慕釋迦之言行。誓欲走訪中外古刹。以竟其所懷。遂至金山。普陀。杭州衡山。嵩山諸寺廟巡禮。猶以爲未足。更遠至日本。暹羅。印度。錫蘭。遍歷諸佛蹟。歸上海後。與南社柳亞子章子釗等交遊。時已精通梵文。英文。法文。又喜繪畫。夙爲一家。小詩尤浪漫卓絕。受人推崇。然其天才豪邁。固非僧所能羈也。當其二十歲時。曾入杭州靈隱寺考述佛典。闡發有加。寺僧莫不敬之。惜以三十五歲春秋正富之際。病歿上海。蓋民國七年夏日也。曼殊旣歿。生前知己汪精衛等。爲之醵資。卜葬西湖孤山公園一隅。建塔弔之。自是遂與林和靖蘇小小之墓。同爲湖山生色不少。現値六月。西冷橋下。蓮花盛開。昔日賞荷人。今則長眠於孤山腳下。靜寂芳草中矣。惟其遺著。薰風中偶一誦之。不禁如詣墓前。重遇橋下蓮風之送爽耳。（天）

本間和卿先生原著　瘍科秘錄　43　・客亭譯・

治法。先以斷截餘皮爲上策。其法可與麻沸湯。（服法並瞑眩等說明詳乳岩門）令助手壓抑其四肢勿使動。以左手托包莖。右手持剪刀。（用長五寸之剪肉剪刀）從尿口向皮與龜頭間一直穿入。約至龜頭之際剪斷之。此處之皮有二重。上邊一層有收縮性。故與龜頭呈已剪過模樣。下邊一層不能收縮。故剪剩者尙覆龜頭。再如前法入剪刀剪斷。則皮向兩邊分離。龜頭完全顯露。向兩邊分裂之皮。可依龜頭之頭形剪斷之。從尿口之下。連於皮有如筋之物。是則不宜斷截。施術務須保留此筋。切口則切成斜竹筒形。因二重之皮裂開。從其間多量出血。

隨即敷決勝。施繃帶。雖亦能止血。然麻沸湯尙難醒。煩躁時有出血者。或有爲出小便弛鬆繃帶而出血者。均不可不加注意者也。因而予以新方法牽合二重之皮。如金創治法。五處縫合。決無出血之患。縫合而後。用火酒妥爲洗滌。以棉片攤破敵貼之。施以繃帶。施繃帶之法。先結如尋常之犢鼻褌。裂前垂之一端而爲兩端。分沿陰器之左右而至小腹。在犢鼻褌橫於小腹一匝處。每端各繫一結。南濶三寸長六寸之綿布。疊二重。爲三寸四方形。中央穿一小孔。（爲便利小便之孔）當於尿口。另以棉布包陰莖。横卷陰莖幾匝。卷時可繫於前所裂之犢鼻褌之兩帶。務用心思勿使繃帶稍動。

社會小說　如夢令　（10）　（儒丐）

第二章

便是第一等大古玩店、也不敢把這地方忽視，雖不必天天去，隔一兩日，也得趕個大早，到那里繞個彎兒，別看這里盡是貧民窟，除了破鋪陳便是爛紙，可是宋元古甆，三代銅器，由這里發見的，已然屢見而不一見了，

到這里來趕市的，多半是鼓担挑子，和白錢賊樑上君子，市完了便一散，並不在這里住，眞正在這里詰營或開闢部落的，多半是換洋取燈的聚族而居，更因爲時局關係，以及北京人的生活崩潰，到處地區裡來加入戰團的，逐年逐月，都有指數的升高，

在這一帶，看不見一家較比整齊的住戶，除了大雜院破廟，便是歪歪拧拧的小板房，一家挨着一家，曲曲彎彎形成一道極其異樣的破爛街市，在這道主綫以外，又散散落落的蓋了許多支綫，反正都是利用空地，用碎磚土泥或破板秫稭等類，所造成的臨時小屋，這些小屋，也有自已搭蓋的，也有資本家合資建造租與這些職業鬥士來居住的若輩每月所收的房租，和他們所出的資本一比較，所謂暴利的嫌疑，當然就不能避免了，『不殺窮人不富』無論走到那裡，窮人永遠被剝削的，因爲救濟和同情，在貧民階級永遠是可望而不可即，生活又是那末樣永遠受着威脅，所以他們除了自已扎撑奮鬥，在他們的正當職業以外，有時不得不兼副業，他們的副業，倒不是出賣肉體的汚辱勾當，多半是以身試法，偷或掏摸，

如果我們有機會，肯於到這區域來參觀，就可以看見他們的宿營地是怎樣一個情形了，除了他們那聊避風雨的矮屋，籬邊窗下所堆積的，不是甕堆的爛紙，便是些麻繩布屑之類，間或也有一兩口破缸或銹敗鐵器等等，也都很不規則的，隨處拋着，在這時有一所獨住一家小院落裡，可以看見一個六十來歲的男子，口衔小烟袋，正蹲在陽光之下，挑選一堆破舖陳，把那整齊一點，較比成塊的，另置一邊，不成樣兒的布屑，就用木棍撥散，就地晒着，

禁煙論文一等當選　鴉片麻藥流毒及其防禦對策　（十四）　・楊鋆・

這是誤解法令的眞義和不合實際的空談殊不知鴉片麻藥的禍害。由於歷史的悠久。到今日已是根深蒂固。若想徹底根絕。非民衆共同協力不爲功。倘用嚴厲的政策便知道去斷禁。一時決難除盡多年的痼疾。適可招致民衆大量的痛苦。似此有悖於建國精神的政策。實非國家所能採納。我們考查過去的歷史。便可以見到採取嚴厲政策的失敗例證。可知道個問題決非一時的威令或專靠刑法所能收效的。其次鑑於國家的財力或政府機構的組織。加以人的或環境的諸關係。更需要穩健的去執行。並且基於王道立國的要旨。政治必須以治人爲主。過去軍閥時代的爲收政策的實效而殘殺民衆的行爲根本是不能容認的。不使國內增加無辜的犯罪者數字。乃是道義政治的立腳點。所謂十年計畫。決非十年之後。再去禁斷。不過按着患者的實際情形的一般條件。決定施以合法的救療次序而已。

至於誤解官營爲增加國庫收入的。更是不明財政原理的論調。按前面我們的調查所得。每年全國消耗於鴉片上的數額。已經超過三萬萬元之多。再看政府由施行斷禁政策所收入的數字。不過三四千萬元。這種出入懸殊的實證。就是最好的一個反證。我們知道 國强 在於民富。然而民不富國將何强呢？這問題是不辯而解的。

二尺許的金鋼經刻字

山東泰山之陽。高老橋東。有水簾崖一名經石峪。刻金剛經。字大二尺許。就崖之陂書方格。每格一字。滿崖履之。眞書字裡行間也。康南海推爲榜書之宗。傳爲北齊人王子椿書。金剛經五千餘字。欲作石厦以保護之。竟不果。北齊至今千五百年。剝蝕風雨。已消去四千餘字矣。世之保存文化佛蹟者。尙其繼續而謀爲之保障乎。（津客）

青年婦人僵蟄後血蘇病除　（冰凍睡眠）

冰凍睡眠是最近才開始試驗的。聽來有些駭人。但原理很簡單。去年夏季美國飛貼和斯密士兩位博士曾受了十二個青年婦人的要求。作一次成功的實驗。於是哄動了整個醫學界。不知道的。大家都是以爲是不可能的故事。病人躺到一架長方的瓷缸裡。周身圍了冷蛇管缸裏注滿水。這用喞筒使缸水冷凝。等水完全成冰後。躺在裡面的人便也完全失了知覺。這時他像凍魚一樣的被嵌在冰裡面。這和動物的冬眠是完全相似。這時病人失了知覺。血液循環中受溫度影響細菌減少。排泄的廢物也減少。消化器停止做用。體溫由正常的華氏九十八度六而降至九十度。已經過可以復活的度數。只有用電氣心臟棒動器可以聽出微弱的生命表現。這樣一直五六日。最後再拿咖啡和藥劑使她們清醒。這是醫治毒瘡症的新方法之後。則腫傷很快的萎縮而痊愈。此外。心臟病。肺病或其他細菌病原理是菌類不耐低溫而自消滅。而人類則可無傷。

世界珍聞

南。北。曲。之。別

戲曲之來源。遠始於樂府。推于楚騷遡之三百。求於擊壤擔牛。緣曲爲詞之蛻變。而詞則又係詩之遞嬗。詞中有聯章而演故事者。則與曲中演故事之小令相近。若趙德麟之『蝶戀花』是演崔張故事之聯單調詞。而雍熙。葉府所載摘翟百詠。小春秋而用小桃紅一百首。自張生離洛起。至崔張團圓止。無科白。無尾聲。乃曲中之演故事之小令。至其所用音樂。詞體中所謂法曲。大曲鼓吹諸宮調等。已屬成『套』與曲中『套數』相伴不遠。而況戲曲中所稱雜劇院本等名。亦屬沿襲宋人之稱。惟音樂之變遷。亦係戲曲變化之命脈也。

劇本　溫泉場小景　（五）　—菊池寬作—　・宜爾譯・

健。瑠美子。奇怪嗎！妳伯母是我從前的朋友啊！

富。瑠美子。實在像她母親。（瑠美子呆然沒有回答）

富。！快。眞快。你都有鬍子了。

健。快。眞快啊。冷丁看你不認得啦。鬍子都有了。是啊。那時候我纔從學校出來一年。（曲指算計）到現在已經九年了。

富。（臉現出懷舊樣子）是那麼個樣吧！尤其是我 也變成 老婆子了。

健。不要客氣。還是那樣美啊！

富。噢！那有那樣的事啊！

健。野口君很健壯吧！

富。不曉得

健不知道的話沒有吧！現在不是在一起做夫婦麼！

富。我們已經離婚了啊！

健。離婚？和野口君！噢…多咯…

富。已經四五年的光景啦。

健。妳那樣愛他。想必是野口不好不然就是妳的責任？

富。也許誰都有責任

健。離婚？還沒有離罷！呃！

富。因爲雙方實在沒有感情。

健。（默應）（未完）

千山勝蹟拾零　（四十四）　・劉偉華・

康熙三十二年。癸酉陳夢雷遊記。龍泉向在寺之中。已涸。僧日用所汲及澗中流水。則源在寺之東。所謂濯纓泉也。盛京通志。載龍泉寺。及濯纓泉之名。

顧繡

講到『刺繡』乃是鍼的藝術。爲平面美術的一類。發明甚早。虞書上。『日月星辰。山龍華蟲作會。宗彝藻火粉米黼黻絺繡』等語。鄭注。會讀爲繪。絺讀爲黹。鍼也。凡畫者爲繪。刺者爲繡。中古以下。如吳趙夫人之繡地圖。時謂絕藝。盧眉娘之繡法華經。細愈粟粒。宋時繪術大盛。又另置文繡院。專司纂繡。趙松雪夫人管氏。精於繪事之外。又能繡佛。可稱希世名品。以迄明清。代有輩出。而明代之上海露香園顧氏繡。其最著者。園址在九畝地北段。

・南洋的龜群・

新京動物園。月初曾由日本大阪動物園所畜象龜一隻。乃美洲東海岸所產。重六十公斤。長一米七十。然此尙非大者。南洋澳洲海岸。所產大龜。重有十公斤。長二米三十者。皆在砂上產卵。產畢以砂覆之。再行入海。土人即取其卵食之。龜固不能抗也。圖爲海岸之大龜群。

芦溝橋史話

芦溝橋在北京在廣安門外西南二十五里。跨永定河。初架木。金世宗大定二十九年（公元一一九〇年）易石。章宗明昌三年三月橋成。命名廣利。歷元明清各代。累加修葺。橋南北長六十丈。東西寬二丈四尺。橋孔十有二。左右石欄刻獅數百。情態各異。橋之東端有『蘆溝曉月』碑。爲清乾隆御筆。俗傳每月初一日淸晨立橋上。能見新月。當橋之北有斗城。名拱極。明崇禎間築。初名拱北。清代改遊擊駐此。元時意大利人哥孛羅來北京時。曾行此處。歸國後寫著遊記。盛稱大都之壯麗。故今日一般歐美人士。多名蘆溝橋爲『馬哥孛羅橋』。據以上所記之梗略。可知該橋在先時。即於東西文化溝通上具有歷史價値。又永定河舊名蘆溝又名黑水河。又曰芦菰河則聲之轉變或曰經宛平葫蘆溝。其水遷徙靡定。又謂之無定河。康熙三十七年修橋。賜名永定河。清時每屆夏季。河水氾濫。淹沒田畝無數。雖屢修堤亦所不免。最近以中國事變。此橋尤著焉。

無線電

七月十七日（星期四）

午前

六、〇〇（新京）國歌　清晨音樂（一）提琴獨奏（二）管絃樂

六、三〇（新京）建國體操

七、〇一（大連）初等日本語講座、

一一、一〇（新京）政策時間

午後

一二、〇〇（新奉）新聞

〇、三〇（大連）河南墜子朱買臣休妻宋喜平

四、〇〇（新奉）新聞

四、二〇（新京）唱片

六、〇〇（新京）兒童獨唱我愛我滿洲鄭組之歌等吳秀雲、歐玉蘭伴奏新京放送樂團指揮新聲

六、二五（大連）中等日本語講座

七、〇〇（新奉）新聞

七、三〇（新京）講演　無線電之過去現在與將來　新京中央放送局長劉多三

七、五〇（大連）雅樂大連惠文雅樂研究社1蝶穿花2皆大歡喜3娛樂昇平4伊人春怨5長亭十送

八、一〇（奉天）相聲咬口令李永春奚醒生

八、四〇（奉天）鳥劇舞臺中繼山奉天共益舞臺中繼

一〇、〇〇（新京）新聞

一〇、三〇（哈爾濱）歌曲1媽媽快來2可愛鮮花3探情4燈光閃5秋江憶別6叮噹等涉萍蓮芳外二名伴奏哈聲音樂團

奉天市象棋比賽大會　（大連胡震洲編撰）

×本報主辦×

（藍）任文選　（紅）王之劍　對局　（紅先）

（上圖着法）

兵七進一、炮二平三、相七進五、馬二進一、

馬八進七、炮八平四、馬七進八、馬八進七、

（着法披露）

炮二平四、車九平八、馬二進三、車一進六、

兵三進一、車一平六、士六進五、卒一進一、

凌雲醫院

診療科目　內科、外科、產婦科、小兒科、眼科、耳鼻喉科、皮膚花柳科、X光科

新院址奉天市大西門裡路北郵局後身　電話四一三五一一號

舊院址　奉天大西門裡路北　電話四一三〇〇四

●主治效能●

此藥專治胃脾虛滯消化不良停食積氣吐酵嘈雜胸膈悶飽或多食油膩生冷宿食不化吐酸腹痛肝胃氣痛胃火胃寒反胃嘔食凡屬腸胃各病服之特效

製造發賣元　奉天小南門裡　蔭華大藥房　電話（四）二〇九三

淋病空前靈藥之新發現！

與六〇六異曲同工萬試萬靈

化學製劑中以「强利比兒」一藥僅需二天即可治痊斷根、從成份純度藥力功效各方面研究比較、全世界數千淋濁藥中「强利比兒」始終佔第一位、此則各國名醫所公認出類拔萃卓然超群之療淋特效藥也

☆强利比兒之五大作用　療淋能力超越於一切

强烈之殺菌作用：有菌皆滅、不留一菌

驚異之消痛作用：服藥當天、解除痛苦

迅速之退腫作用：即日消炎、兩天退腫

偉大之止濁作用：止流極速、徹底淨濁

非常之利尿作用：小便暢利、特殊獨長

☆本劑到處風行之原因

「强利比兒」臨症實驗之結果、服過者千萬人、獲愈者亦千萬人、全球名醫患者千百萬餘人、一致滿意、熱烈推崇「强利比兒」爲化學治淋劑中最高權威製品、共榮譽竟與梅毒專藥六零六並駕齊驅

☆殷切希望

「强利比兒」功效偉大絕倫、服後獲愈者懇希口角流芳普遍介紹、爲人造福爲己積德

☆女子淋病與白帶同時痊癒

最難治之頑固白帶「强利比兒」獨能使之斷根迅速安全服法簡易、蓋可稱白帶救星、夫妻同服尤宜

主治　急性淋病　慢性淋病　尿道炎　副睪丸炎　攝護腺炎　膀胱炎　關節炎　女子淋病　扁桃腺炎　中耳炎等

竹村製藥廠出品　大阪市東區久太郎町

☆各埠大藥房均有出售

强利比兒

363

河流的底層 (39)

秋螢著　大然畫

這時又有一個人從外面弄來一壺茶水買了一些點心，放在桌子上，這些青年們一點也不客氣的隨便吃起來同時談着一些事務的進行問題

林夢吉這時才知道他們現在不過是一種茶話會，不過從每一個人的談話中，使他略略感到一點驚呀，從前在縣城的初中讀書時，雖然也感染上一種青年人的崇高熱情，拯救社會的偉志，但是那時非常模糊，而且那存在心中的熱情又不知如何來發揮，當然更談不到實際上的行動了，

猶其是那位劉克生先生的談話，更會勾引起他的熱力，聽來是那樣煥起人們的激情，好像會鼓舞着他馬上便要把洋溢在腔內的力量一下子使用出來，

聽他們最後的討論，是利用星期或假日，為了促進一般民衆的社會認識，不但要極力宣傳更為了深入到民間，在市內的一些茶館里，借着說書的先生未開講以前，由每一個會員担當着上台講演的義務，

『老周，我也想加入這當識會，不知須要什麼手續呢？』一聽得興奮的林夢吉，不禁悄悄的向坐在他一邊的周漢英問着，

周漢英從那近視鏡的厚玻璃片中透出來一種微笑的眼光，射在林夢吉的臉上說，

『你也願意加入了麼？不過這不是一時的高興在加入以後又灰心的事呀』

『不，我決不會那樣的，你相信我是那樣的人麼？』林夢吉肯定的回答，

『那麼你要肯為工作而盡心加入是不難的等一會我便可以向劉先生說今天就介紹你加入』

『那我是很願意的，』

果然在大家討論完一切的事情以後周漢英便把他的意思轉告給那位劉克先生，劉先生聽完之後，表示出相當的歡迎並且鼓勵了他幾句話

散會之後，時間還沒有到四點，懷着一棵興奮的心情從地下室的樓梯上與周漢英走上來，迎面一個女人的聲音叫住了他，

『林先生，你什麼時候來的呀？』

他出驚的望一望說話的人，使他又感到相當的不自然，何况又當同學周漢英的面前，同時與這女人一同來的，更是使他討厭的朱慶林，本來朱慶林並沒有看見他，現在被張天驕這一喊道，

『小林，怎麼你要走嗎？我們賽球還沒有開始呀！再等一會就開始比賽了，來來來，跟我回去，你看一看我老朱今天打的籃球怎樣，我不是吹，不算是足球健將，就是籃球也一點不含糊呀！』

他這一連串的言語，把林夢吉弄得非常糊塗他一點也摸不清朱慶林究竟說的是一些什麼，所以祇好搖一搖頭，指着身邊的周漢英告訴說

『我不，現在同一個朋友有一點事，我沒有工夫看賽球呀！』

『怎麼，密斯脫林不是來看賽球的麼？』張天嬌顯着好像出乎她意外的問着！

『我不知道賽球的事，我今天來這里是有點別的事情！』林夢吉本來想說出方才在當議會的茶話，但他望一望周漢英，並且為了避免談話的麻煩，所以沒有說出來，

教育

訪日修學旅行記（續）

國立奉天師道學校白純祥

舉凡家庭整理洒掃供炊，收支購買，日常應對，以及待賓客，侍老人等一任負之，在鄉村則工作於田間，或耘草培苗，或犂禾插秧，或剌草捕蟲，於工場中，則司機器，任職工於官衙則攬翰墨，閱公文皆孳孳其身，汲汲其職，高乎賢妻良母，其能名實相符，堪誇於人者，惟友邦之婦女是也，或有不審眞象者，謂友邦女權輕，婦女過勞，實不平之至，吾以為不然，其友邦之興隆者，家之所積，男子能安心公務，少內顧之慮，共國強也，友邦女性可稱為國之基礎也，

五、關於商工業及交通方面＝友邦商工業，極稱繁盛，邇來發達狀況，與三年前相比，尤覺驚人，若大阪高等商工業之中心地，煙突林立，工廠櫛比店日進，勞工日增，為是民無失業之苦，國有增庫之榮，況其製造，根據科學之長，適向之所短，利用廢物，收更生之便，於是以極少資本，擴大量利益，率大品精，投入之所好，博人之歡迎，銷路廣遠，馨名萬方，其商工業進不息，至交通方面之發達，其勢頗猛，各都市之大街中，於電車汽車各綫外，有高架鐵，地下鐵，空陸地鐵軌重鐵，計層為之，車聲轔轔，軌聲軋軋，雖地狹人衆，交通極便，吾深愧我國在廣土平，而交通不及邊界者，何故，今者東京市，於高架鐵道之上，復加一軌，名之日超高架鐵，此外飛行機更騰於青空，汽艇駛於海面，大層並通，友邦之交通冠東亞矣，言滿洲之建設，於交通一項，尤宜法之，

以上為余區區之感，至於隆文特質，優風美俗，故筆難盡述，夫不登高山不知天之高也，不臨深谿不知地之厚也，不至日本又安知友邦之偉大也，其國民自強不休，故始得今日之隆昌，望我國民體建國之精神，以友邦為模範，振興工商教育開闢利源，則我國之前途不可量也。（完）

鄉村社教普及之意見

今之言教育者，家庭教育，學校教育，社會教育三者並重，而后我國王道教育普及矣，蓋社會教育有過乎家庭，學校者也，夫人之生也，受家庭教育時間短，受學校教育或數年或數十年，則受社會教育者，率終其身也而后已，

然則我國四千萬民衆，都市和鄉村文盲估有相當巨數，為徹底掃除，鄉村文盲普及社會教育者須具有一，報紙之普遍鄉村，唱片擴音機之安設，三在村屯舍所圖書館之設立，四，在農閒時明均入民衆學校，五不時招開講演會，將國內外新情勢，並政府施政方針，講給民衆，六電影及音樂及時舉行，庶乎社會教育可以普及矣。

在這炎熱的夏季裡
我們學子應注意的事件

（周志棟）

春日的影子姗姗底過去，她撒了這一把種便把這自然的任務，交給了夏，但是，夏雖欣接受了這重的任務，它仍免不了去年給與我們那樣的殘酷，苦熱的日光鑽入了我們的皮膚里，使我們腦汁昏得漿糊一樣，在少一工作時，汗便直流出，我們在講堂裡，也不願聽先生講功課，更不願意在校內實習等…工作，我們唯一的志願，是到這季裡好好玩玩，尋些快樂的事物以致荒廢了我們的功課。

諸君！這是怎末一回事？我猜着了！夏的確是殘酷，但他卻有他的使命在着，並不是害着我們，我們只要把意志立定了，像鋼鐵一樣的堅固養成『耐勞的精神』不怕苦以備將來做一番偉大的，事業所以在這時也可以用功並運動等詳述於下。

一，溫習功課，每觀學校放假或星期放課等學生得以在家任意的遊玩時，便將書本擲之不理，而會些惡劣的朋友，在市井裡遊着，甚至於談戀愛，論時髦，而不知在家中溫習功課，久而久之，將所學的功課疏遠，又將自己造成失學或降級等的行為，由此以觀，失學與降級等…的由來，都是從我們各人自己造成的，故在這時期中，要不怕苦，將書一觀，將來實在是有很大利益對待我們，眞不愧古語所說的『不受苦中苦，難得甜中甜』這一句論及吾們後生的話啊！

二，家庭運動們每日，我們書完的時候，實覺腦海裡昏花，而身體也遂之倦怠，故每日必有充分的運動，纔是保養身體的要道呢？但是家庭裡的運動就是戶外呼吸氣，及幫助家庭勞作是也，戶外呼吸空氣，能使我們肺臟裡的濁氣換新，尤其是於早晨施行更為決妙，或者幫助家庭勞作，我們有閒暇的時候，能夠幫助家庭去勞作去眞也如同我們在校中實習一樣，因為勞作能健強身體，並能增長我們實在的學問，故今後的我們，如何能幫助家庭的勞作，須在成們自己盡力的為之呢？

總之以上的兩樣，春秋施之尚可，而在這炎熱的夏日裡欲達目地非由『立志堅固』是不可能的，我們要在時期的不會錯過，我眞乃自己好的支配了，我們各各人要須知道，夏是年年有夏，並是年年能來到人間好吧！我倒不必戀着它，待將來學有成就的時候，再和他成最後的談論吧！

以上是無知無識的我，由矛盾的心波裡，表現出來一點微贏意見啊，且希海內讀者諸君，不客氣的指導出來，鄙人在遼陽一高校庭裡，向你們行一個九十度的禮而稱謝，好了下次再見。

（滿洲醫科大學校之偉觀）

我國青年之責任

郭篤洸

夫人之一生，由其生而壯，而老死，皆有其責任，青年又可謂我國家之棟樑也，故其責任能不甚於一般之人士耶？蓋因我國，乃為應順山川之靈氣和民衆之輿情，昂然而立興之國家也，諸邦之協和，及大同之邁進，以及鞏固國基，修明政治，作人類一切之前卻，為世界各國之模範，此皆我國青年所担負之者，況值此非當時局之下，東亞風雲飄搖之朝，欲使我國家永久之存立，悠長之興展，以至使我國新興燦爛之旗幟，遍揚於世界，久為我國青年，對於責任担負與否，以作斷焉，然在此時，此日，我國青年即不欲担負，亦必使其担負，但是在担負中尚要有努力的心志，以期益臻長久之進展也。

科學教育

「德國」

科學之國盟邦德意志，對於小國民的科學教育，非常注意，加意培植，而航究方面的知識普及，技術的修得尤甚，

德國也有像日本那樣的國民學校，入這個學校的兒童，全部在必須課目的手工時間，製造模型飛行機，及紙的飛行機，其次是風船，最初期製造眞的模型飛行機，

不用說其間，勞的手工也作的科學之中教然科問題，（尤其是石油）或它的技術的也教的，

國民學校在學中，滿十歲的，則入德意志少年團在那裡不問將來是否雖飛於空軍或航空界是一心製造大型的模型飛行機，或作航空體育到了十四歲的兒童就入希特拉青少年團在這裡才教製造滑翔機，

武田牌 治淋得意丹

滅淋・去濁・止痛

總發行 日本大阪市東區道修町 武田長兵衛商店

滿洲總發行 新京大和通 滿洲武田藥品株式會社

內科 小兒科 專門

長生醫院

病室完備 入院隨意

院長 女醫學士 王德芝

院址 大連市長生街六二

電話 三・四九八二番

人造乳

雀斑

奉天省署 許可證

痔瘡藥

化痔士龍散（外敷） 化痔膏

適應症 各種痔瘡及痔漏 肛門破裂大 便走血奇痛奇 痔濃血潰流各症

奉天市大西關大街下頭路北利升慶胡同口東三段八十八號

張三多堂啟

若患痔瘡便血 請用 化痔靈

全國藥房皆有出售如該地藥房售盡時請向本店函購可也說明付郵票四分 奉天城內軍署街 李郁生寄廬

定價 內服 七日量一元五 十八日量三元 外搽藥膏每盒一元

雙美人香粉

雙美人香粉、是現代最摩登的香粉、份子的細膩、粉質的純淨、為任何種撲粉所不及、即配合最新發的荷爾蒙＝身體各機關的內分泌液＝若常用此項荷爾蒙配合的雙美人香粉、皮膚粗糙的婦女也能勻淨、伏貼膏無痕迹、她的香味又文雅又甜蜜、有使人陶醉的魔力……

配合荷爾蒙 內添粉撲

（大阪）中山太陽堂

分行 奉天・大連・天津・青島・上海・南京・漢口

K16

婦人病的家庭名醫 於自宅秘密裡全癒

被愛稱為婦人病家庭名醫的婦科聖藥新製美神丸。因為這藥對於小姐或是太太都是於自宅輕便的使用極其內密裡就能治癒婦人病，所以不僅是在現在日本是最有名氣，是在世界各國婦人間已經博得很大好評，這藥為和漢洋的優効藥將近二十種配合的。並且免費添附他藥沒前例的効力增進劑「快美」坐布藥，由於兩藥併用綜合効果恰如專門醫的醫治—洗滌，外科手術，霍爾蒙注射同樣，從病根起根本治療，症狀後絲不殘的全癒了。這藥使用非常便利，一球有効一星期，於自宅秘密的治療婦人病，越發的活潑年輕健康，對小姐能惠與良緣，對太太可授與可愛的子寶，夫婦美滿能給與一生幸福。請試快愛用吧。

主治効能

白帶下・赤帶下・健康美輝耀

四肢畏冷・月經痛・根本返還年輕

月經不調・內膜炎・夫婦和美

不姙症・不感症・惠與子寶

血崩・憂鬱症

其他凡貴婦人之不幸以這藥可治幸福！

說明「快美」免費添附

定價 三週份 一元二角 五週份 一元八角 十週份 三元五角

於各地藥房均有推廣販賣

新製 美神丸 獲得者最多的婦科聖藥

總館 日本大阪市東區南久寶寺町 宮內善進堂

B-41

君如貧血衰弱 喝了此酒 就能恢復已往的强壯！

補血强壯

赤玉牌葡萄酒

百杯健康 千杯延年

11

盛京時報
晨刊
光緒卅二年(明治卅九年)創刊
盛京時報社

時論

共同前進

汪主席此次東行。完成了歷史的使命。獲得了偉大的成果。日前以行政院長資格與日本近衛首相所發表的共同宣言。即是這偉大成果的具體的表現。中日兩國的和平程序。至此不但有了進一步的開展。即如中國的獨立自由。中日的永久和平。東亞新秩序的建設。世界和平的推動。都將由此而獲得進一步的保障。我們現在應當更堅定地接受這挽救國家。挽救世界的重任。我們於此。對於我們的責任已不能有所推委。對於和平運動的正確尤其不能有所懷疑。近衛首相在上月廿四日的廣播演辭裡面說。『日本對於中國有三種方法。第一。用日本的實力侵略中國。要求賠款割地。第二。是和第三者共同分割中國。這兩種方法是自昭和九年以來。各國都把中國化爲殖民地的所謂帝國主義的秘策。第三。則和以上兩種方法相反。不僅承認中國爲獨立中國。並進而加以協助強化。和此強化的中國作全面和平的提携。以此爲軸心。解放東亞各民族。確立永遠和平的方法』日本現在是採用了第三即最後的一種方法。爲什麼日本要採用這個方法呢?近衛首相跟住又說。『這是因爲日本國家的道義性嚴肅地命令這麼做。世界歷史的本流。也明瞭地加一保證』。近衛首相這段說話。不啻是說明白了日本之所以這麼做。不僅是爲了日本。也爲了中國。爲了東亞及世界。

然而渝方還是處處仰着英美帝國主義及蘇聯的顏色而拚命的作着障礙全面和平的勾當。渝方的命運當然必會追隨着以英美爲領導的世界舊秩序之崩潰而告終。但怎樣爭取同胞。而使其早日明瞭。依於中日之合作而致中國於復興。和依於中日之合作而致東亞於復興之可能和必要。從而使其自行參加這種重大艱鉅的工作。則是我們目前的一種最迫切的工作。

另一方面。我們要完成這偉大的使命。如果只有信賴而沒有堅定的意念。那又是不能够的。歷史上的示範很多。例如中國革命的成功。便是國父和革命同志意志堅強不屈不撓的結果。我們只要堅定。便能够產生克制一切困難的勇氣。足以應付國外國內一切的變化。而使全面和平底於完成。

中國的獨立自由。已由過去的中日調整國交的基本條約之締結而獲得了完全保障。中國生存的基礎。也益見穩固。此後當在政治上。軍事上。經濟上。文化上作進一步的協力。和日本共同担負建設東亞新秩序的責任。使東亞成爲世界和平的模範。從而對於世界之和平有所寄予。

總之。今日中日兩國國民的和平工作的任務。是東亞的。世界的。是具有歷史性的。要完成這一個任務。是需絕對的堅定力的。這種堅定力現在我們是獲得了!(中華日報)

人人必備 萬人油

興農部次長將更迭 稻垣氏(開拓總局長)內定兼任

結城次長轉於農產公社

圖(上)爲結城次長、(下)爲稻垣總局長、

新設農產公社理事長職、鑑於該社使命之重要性、現由政府愼重銓衡中、聞結城興農部次長、已承認就任該職、至於興農部次長後任、由於一元運營開拓政策與農業政策之見地、內定以稻垣開拓總局長兼任、將與結城新理事長一同發令、

結城理事長堪期待

現已內定任農產公社理事長之結城淸太郎氏、係明治廿七年生於其原籍之山形縣、大正八年、自京都大學法學部卒業後、即奉職於滿鐵自十三年渡歐留學三年、歸朝即入於滿鐵本社從職、待滿洲建國時、則入滿洲國任檢察院總務處長、大同元年代理國都建設局總務處長、並歷任建設局長、大同三年八月任濱江總務廳長、四年轉任該省次長、六年就任開拓總局初代局長、七年任產業部次長、至六月因機構改革復任興農部次長、可謂完全挺身於農產國策矣、當此三社統合農產會社創立正值懸案之際、該氏已決其心志、傾注農產物蒐貨工作、氏之經歷與其實行力、實堪期待云、

稻垣氏略歷

已內定爲興農部次長之稻垣征夫氏、明治卅年長野縣生人、本年四十五歲、大正十年畢業於東京帝國大學法學部、同年即入農商務省、十四年派一個月出張歐美、昭和七年入拓務省、歷任殖產局農林課長、東拓監理官兼朝鮮部勤務、同九年南洋群島開發調查委員會幹事、商工課長、朝鮮部第二課長、同十年乃爲關東軍司令部付、同十二年拓殖委員會經帝國委員同年九月乃爲委員會事務局長、康德七年就任結城局長次長後、爲開拓總局長入滿洲國以迄現在、

大英帝國的沒落 (一)

英國羅巴特●布里弗德著　南胡譯

流星般的帝國

英國所歎的英國史、很奇怪、到最近竟不約而同地寫到一八一五年滑鐵盧戰捷便都告終了、我想這大半是人們的心理也都不約而同地判定與英國史中祗有幸福與光榮的成分了吧、然而英國成爲世界強國的歷史即英國興隆史、事實上却是在滑鐵盧會戰的時代以後知道這事實的人很少、英國人都以爲在那以前的英國歷史中已讀到祖國興隆的原因了這未免太笑話、

我們在學校里念的英國史最後的一章、樣確是英國在世界政局上出露頭角的開端、以前的歷史祗可算是英國史的前文或是序文、滑鐵盧以前的英國史不過只記載着一個貧弱的國家的歷史、當時的英國一般文明很落後、無論怎樣强加辯解、也是二等國、到十八世紀的後半、英國在歐洲及世界發展史上只不過演着貧弱的角色、然而滑鐵盧以後的英國史、確是國力飛騰、近代英國的威嚴和影響力已呈亘古罕有的形勢了、翻開近世史、幾乎每頁都少不了英國、所以人們都覺到如果拋出英國史幾乎就不能研究世界史、也正因其如此、才引起了英美人的自傲、而且翻閱滑鐵盧以前的英國史、自已也仍然抱着一種優越感、以爲英國以前就是世界無比的大帝國或世界的支配者、英國的歷史家也默認人們這種迷惘的心理、不去改正、其實二百年前世界政局中的英國勢力、不論誰都知道那是極衰微的、

自從英國完全被逐於法國(譯者註=十五世紀英法百年戰爭時、初英國獲勝、後與爾良地方之少女若安達克引兵應敵、英軍大敗)直到現在、英國已經捨棄征服歐洲大陸的奢望了這是儼然的事實、在那以前、在封建時代諸王之支配下、英國也和其他歐洲大陸諸國相同、以征服鄰邦、擴充國土爲唯一目的、但一旦失去全部大陸的屬領的時候、征服鄰邦的野心、也就由英國人的胸腔中完全而且永久地消失了、爾來、英國在歐洲政局上、已不佔甚麼重要地位了、以好色而著名的亨利八世(一五〇九|一五四七年)一時曾奮起要與歐洲大陸諸國角逐、但不過一時的結果終歸失敗了英國史上有好幾章正正堂堂地記載着英國海賊或私掠戰隊在西班牙領南美海岸是怎樣雄、又怎樣拿捕西班牙大帆船、劫掠西班牙植民地、或是破壞西班牙的艦隊等、但西班牙帝國的滅亡是由於西班牙本身政治的貧困或愚迷的及啓蒙主義的結果所招致的如果以爲英國是造成西班牙帝國崩壞的主要未免大錯特錯、

那最好的証據是盎格魯薩克遜民族勇猛襲擊過西班牙船舶也掠奪過西班牙領美洲都市、但那些海賊或英本國政府也從未有過侵奪西班牙領之海外植民地的企圖、所以結局美洲大陸上雖然也有英國植民地了、但那植民地與西班牙領都很遠、由這一點、我們就可以充分明瞭了、

十六世紀起始的宗教戰爭、幾乎震撼了全歐洲、連亘了一百多年、然而其中英國的力量也沒有多大因爲瑞典正担着重要的使命、現在英首相蔡奇爾的祖父馬爾波羅公爵統引起對法戰爭、欲以妨害法國之獨業、這是中世紀以後的唯一之大陸干涉、規模雖然很大、但在本國始終不得人望、時間延宕了很長、只不過爲了自肥其身和蔡奇爾氏的一族所以布列寧(一七〇四年)和拉米立前(一七〇六年)的兩次戰勝、英國本身都沒有獲得一點戰果、祗締結了奴隸買賣的獨占權英國保証的阿生吞條約(一七一三年)

不論是自發的抑是被動的總而言之英國近來已被逐出歐洲競爭場中、結果英國的活動範圍祗限於海上或僻遠地方、而且完全缺乏周到的準備連建設海外帝國的理想也沒有、祗幹着海賊營生拚命地企圖得可以做根據地的領土、其後到英國產業革命黎明時代、海外領土更不被野視了、大抵植民地都被當做罪犯發配地或是搾取稅金好地方、到一五八〇年英國人之間還有的人不徹底明瞭植民地重要性、所以約塞夫張伯倫纔大聲疾呼地提倡建設帝國的態度、

蘇政府轍東千里 烏拉山系重地

蘇耶爾得羅夫斯基

自德蘇開戰以來、德軍分向南、北進攻、蘇聯政府、早取自莫斯科撤退一部政府及外交團之措置、聞已遷至烏拉爾山脈東側之蘇耶爾得羅夫斯克、此種情報、雖尙未能斷定蘇聯側內部之眞相、然可豫想英蘇同盟成立后、愈益主張長期抗戰之斯達林作戰、自莫斯科退卻後目必整備新陣容、顯于此種問題、綜合外交消息靈通者之見解如次、

斯達林遷都於蘇耶爾得羅莫斯克者、早已有人預言、其理由不外蘇耶爾得羅夫斯克具有歷史因緣、及地理之事情故也、所謂歷史因緣者、蓋當斯達林、遷重工業地帶於烏拉爾山系時、已有作恐將出遷都之舉觀者、蘇耶爾得羅夫斯克、市位於莫斯科東方一千公里之地、跨烏拉爾山脈、而居其東、劃歐亞之洲境、昔稱耶加泰林堡、赤色革命興起時、俄皇會逃於該地、其後爲紀念革命同志蘇耶爾得羅夫斯基而命名、以地勢觀之、此地爲連絡歐俄及西伯利亞之重地、而居西伯利亞鐵道之南北之中衝、爲通莫斯科交通之要衝、尤於近年、斯達林加以種種致意積極移烏克蘭及莫斯科之重工業於該地、形成以蘇耶爾得羅夫斯克爲中心之之烏拉爾地帶、人口大增、最近已突破四五十萬之夥、觀夫以上之理由、斯達林爲避免德軍之包圍電擊戰起見、乃非令赤軍中央分子退往該地不可、故有遷都之傳聞、德軍突破斯達林線全部之消息、雖稍覺確實、但前驅莫斯科之路綫、尙隔有高原地帶、濕地地帶及大森林地帶、縱令機械化部隊特別急速簡單進攻、殆非易事也、况過莫斯科線、此向有鮑可嘉之抵抗線、此時斯達林氏或以南部要衝斯達林堡及中央馬其諸基緣夫加沾等暫爲定首都如是則自能要脅德軍、然其由莫斯科遷往遠距一千公里之蘇耶、得羅夫斯克者實不克一氣完成也、是蘇聯如遷都該地、則歐陸盡失、亦即蘇聯大部之富源因素化歸烏有者也、

蘇軍無暇重整旗鼓

退至第二防線大陷混亂

【柏林十五日電】據十五日之德國通信消息云、近兩三日來、直至史達林線開始總攻擊之德軍進擊、於東北戰線(列寧格勒正面)及東部中央戰線(莫斯科正面)赤軍已陷於完全混亂狀態、即爲

一、於東北方面、協助德軍之芬蘭軍之活動、極爲猛烈、十四日、包圍殲滅蘇聯步兵兩大隊、並使狙擊兵一個師團、陷於潰亂狀態、又蘇聯軍、到處敗退、波羅的軍管區某赤軍司令官及高級幕僚十名、以放棄陣地之罪、已被槍決、

一、於中央部戰線各地、被衞破史達林線之蘇聯軍、後退於該線之後方尼嚷、都納兩河地帶、企圖固守第二防備線、然遭德機械化部隊猛進擊、蘇聯軍無暇重整旗鼓、各兵團將兵亂竄、僅以亂雜之部隊、稍作抵抗耳、

一、德軍衝破史達林線、蘇聯戰車部隊、竟陷於混亂狀態、各地區有五十噸、七十噸之重量戰車無數、擱坐或起火、

英蘇既締軍事協定 兩國已成同盟

賈齊爾在下院演說

【倫敦十五日電】賈齊爾首相十五日在英國下院關於英蘇軍事協定及敍利亞停戰、演說如次、此次英、蘇兩國政府間、成立軍事協定、吾人勿忘、以此軍事協定、對於戰爭將來、運用與以有效且強力之影響、此一同盟也、蘇聯民衆、今已爲吾等同盟人、希特勒總統、因於誇大妄想、使蘇聯不得不爲防衛之戰爭、英國雖不信奉共產主義之信條、而吾人對於蘇聯武力、除表祝意外、且希望其全面的勝利、希特勒總統固嘗不取共產主義而認其爲友邦矣、同此、希特勒總統復引蘇聯爲敵國、雖然、英國因非引共產主義爲友也、敍利亞停戰協定之簽訂、經英法双方誠意而成立、弭息同室操戈之愚、過去五數週間、行悲慘之戰鬪、而所謂英國與維西政府之關係毫不惡化之事實、是法國因國民充分理解現在已儼成最重要問題之左証、吾人原非擬在敍利亞追求自已利益者、吾人唯一之目的、爲制潰德國導戰爭於勝利耳、而敍利亞戰爭如斯簡單終結者、蓋魏沃爾將軍之活動、所負甚大也、(圖賈齊爾)

設立委員會

農產公社設立委員會、結十六日下午十時、在特產專管公社會議室開會、結成委員長以下全委員出席關於當前諸問題、有所種種協議、至正午始散會、

擴大獎勵儲蓄運動

各地舉辦四項紀念事業

本報爲鼓舞國民實踐儲蓄、前有徵求標語之擧、頗蒙諸讀者熱烈援助、感慰無際、茲爲昂揚此等競進精神、更作擴大獎勵儲蓄運動、擬即舉辦下列本年度四項紀念事業、

一、儲蓄講演映畫大會(在奉天、安東、鞍山、營口、錦州、承德、分別舉行)

二、儲蓄展覽會(在奉天市舉行)

三、儲蓄窗飾競賽會(在奉天、安東舉行)

四、學生儲蓄雄辯大會(在奉天、安東、錦州、延吉分別舉行)

以上四項行事、現在進行籌備中、一俟就緒、即依次舉行、特此預聞、尤望不吝指教、

盛京時報社啟

院議通過事項

定例國務院會議、十六日午前九時、在總理官邸舉行、關於左列諸件、提出可決、

一、興安北省新巴爾虎左翼旗、興安東省喜扎嘎爾旗、區域變更之件、
一、省官制中改正之件、
一、關於縣之設置之件、
一、縣官制中改正之件、
一、黑河省官制中改正之件、
一、軍監獄法、
一、軍監獄官制、
一、國務院各部官制中改正之件、
一、民生部內臨時職員設置制中改正之件、
一、暫行興安各省審判所條令中改正之件、
一、省立勸農模範場官制中改正之件、

羅斯福言明 延長兵役年限

反對論甚囂塵上

【華盛頓十五日電】羅斯福大總統、十五日會見新聞記者時、曾表明對政府反對議會方面之抑斷行兵役年限之延長之決心、並言明如左、

政府雖知有相當強硬之反對論、然終決定提出兵役年限延期法於議會、以求議會承認、倘自下除却入營中之兵力之三分之二、其結果美陸軍在事實上、勢必陷於潰滅、議員諸公對于美徵集兵議會失却信賴之反對黨之攻擊、或主張延長兵役期間、二者任擇其一、倘徵兵法於國防確保上認爲必要時、恐只有與延長入營期間之權限於議會也、

【又電】馬夏爾美國參謀總長、本月三日、提示訂在陸軍長官之、因於按徵兵所徵收之州兵壯丁並預備將校及州兵之服役期間、使服役一年以上、改訂現行法規、俾此等兵亦得向西半球以外派遣、兩重要提案、俄然得爲議會方面議論之中心、羅斯福大總統乃於十四日在白宮、招致閣僚議員巴克列(上院民主黨、)哲凱(同)列易諾爾斯(同)與斯欽(上院共和黨)榮班(下院民主黨)馬哥莫克(同)等諸議員、並亦有馬夏爾參謀總長自身出席、遂行協議、關此據美聯華盛頓電稱、政府關於向夏威夷、阿拉斯加等遠距離派遣中之兵之每一年一交換、以爲有碍於軍之能率、而主張服役期間延長論、議員對此則謂期間延長、便違反美國官民之公約、而雖硬反對、謂結果得妥協案如左、

一、馬夏爾參謀長之兩提案、完全剽爲另一問題、蓋暫不能認可西半球外派遣禁止條項案、

一、徵兵服役期間延長案若容政府側之希望、立即辦立法手續、予定本週中、上下兩院陸軍委員會、關此開公聽會於是該問題、一度呈平靜形勢、是以服役期間延長案、因當徵兵法兼議之際、有限定爲一年之條件、故贊成其成立之議員不多、又延長時、將更對選舉民惹起公約問題、故予料此案正式提出議會時、必遭反對、因此觀該案於成立前、難免幾多迂廻曲折云、

錢魯谷氏任命 馬政局副局長

安東省實業廳長錢魯谷任馬政局副局長 簡任二(七月十七日付)

德猛炸哈爾港

【柏林十五日電】總統監部十五日發表

一、東部戰線作戰、節節進展中、
一、德空軍於十四日夜、大舉強襲英吉利本士、猛炸哈爾港、使之燃燒、
一、德空軍在聖喬治海峽、擊沈六千噸級英商船一隻、
一、德空軍猛炸本非、西吉、巴拉尼之英國機械化集團、其他一隊、強襲德堡四周之英陣地、
一、德國空軍、十四日在蘇彝士碇泊所、擊沈英籍貨物船兩隻、計一千二百噸、其他兩隻、損傷亦巨、

英駐美大使 近有更迭說

【斯德哥爾摩十五日電】駐美英國大使哈里法克斯氏、更迭說、最近傳來消息謂本地新聞紙乙論說、該大使有再度任命印度太守之說、而哈里法克斯卿、於一九二六年至一九三一年曾一度統當印度太守之職云、

晚晨刊二大張

パイロット
自來水筆
最高的品質 最廉的價格
耐久永不會發銹
パイロット獨特合金筆頭
使用感暢快無比!

肺病有了可靠治法
肺活
此藥專治男女各種各期肺病 咳嗽吐痰或吐白沫 氣短心跳 吐血咳血 發燒肉瘦四肢虛弱 食少無味胃口飽滿 兩肋疼 胸疼 大便溏瀉等症 本藥有挽救力 一經服用 便知真偽

主治功效
轉奇逢
黑雞白鳳丸
黑雞白鳳丸 一盒 2.606.00
月經是婦女的「第二生命」 月經順調,纔能康健, 纔能孕育, 健康是人生「幸福」, 身体健康, 纔能作事
總發行 韓奇逢藥房

三愛知靴油

最優等的靴油
保革・柔軟・光滑・耐久
奉天 新藤洋行
東京・大阪・上海・天津・京城

品良用代的柴火
特許 コクホー式 電氣火柴
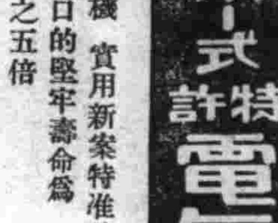
◎按鈕機 實用新案特准註冊
◎發火口的堅牢壽命爲他品之五倍
◎電費極經濟 使用三百次以上不過一分錢
◎取火靈速。使用安全、絕無災之虞
新發售品 更加研究改良。盡美盡善。確是美妙適用的時代品
代銷處 酒井商事
中孚洋行輸入部

各電氣播音機及百貨公司皆有出售

警護演習已迫目前 要望全省官民協力

金省長放送要旨

奉天省下防空演習、不久即將來到、省長閣下、爲謀省民全然瞭解特質定自十八日午後七點三十分起亘廿分間、經放送局廣播以下講話

自本月廿三日起、奉省三地區各二日間防空訓練之實施、已如佈告明示矣、茲特藉此良機、經無電放送局、將此次訓練之趣旨及內容、向省下各市縣防衛業務關係者、及全省民加以說明、以備參考、燈火管制爲防空最普通之基礎事項、亦即防空之入門也、鑑於客歲各市縣之實績、因市縣民之理解與協力非常進步、是以本年若較客歲再上時、則奉省之燈火管制、可高枕無憂矣、爲此各個人之理解與積極之準備活動影響實大、於此次之燈火管制、以煙囪爐竈等乙特種火光爲主體同時且企一般家庭之燈火管制完成的方針、此次對以上特種火光關係之担當者、將加以說明、若以上火光不能防止時、則雖停止工場之生產、亦在所不惜、是以有此等火光之工廠希急速謀以相當之設備是幸、防火非如燈火管制之普通、此時除以消防隊爲重點、從事活動外、且一般家庭與隣保、亦須竭力從事云

此處所謂之防火、包含消火防火上之各種注意施設、及可燃性物品貯存之特別施設、均須注意及之、

茲者關於防空精神、再稍爲解釋、試觀前此數次之訓練、均以爲防空只二三日而已、設備不必甚週、且謂戰禍決不能來臨、是以設備亦屬無用、此實滑稽而又悲慘之言辭、須知戰爭不知何日來臨、明日後日亦未可知、恭待爆彈臨頭、再爲準備、則晚矣、是以此次之訓練準備、實屬必要、希省民協力是幸。

關於一切防火事項 市民務須注意

戰時下第二次警護訓練（防空訓練）、迫在目前、警察局警防科、關於如次事項、向一般家庭及團體要望、

一、防火資材施設之整備

1、一般家庭=汴水用馬杓、桶、樽、洗臉盆、水道用管、蓆子、燒火棍、水勺子、長棒、簸箕、砂或土、消火彈之設置、井水、池水、流水等之利用、

2、會社、工場、學校、劇場、旅館、大商店等=消防唧筒、輕便消火器、消火濟、非常梯子、鳶嘴火鉤、鋸、太平門、其他一般家庭需備品目、多數設置、

二、關於火之處理

完全處理木炭、骸炭、瓦斯等現實使用中之火、

三、可燃性物件之整理、

1、屋上、屋內之舊木材、藁、新聞紙等之除去、

2、對於油類之注意（地下貯藏等可）、

3、化學藥品（爆發性、發火性者）之整理、

4、夜具、衣類、家具調度品之整理、

四、消火用水、

消火用水、常須置滿、使任何日期、均能使用、

五、防火担任者、

家庭及團體、必定防火担任者、訓練使在任何時、均能就防火部署、

六、防火担任者之服裝及其他、

1、便於活動者、

2、頭部 才足 等各着帽子、手套、足袋、穿防止火傷或危險之衣服、

七、對於防火之理會、

1、燒夷彈落下、或火災發生之場合、防護（防火）責任者、勿逸良機、自待避所出而指揮防火團員、從事消火、同時、迅速報知、

2、關於耶列克特倫燒夷彈之消火=燒夷彈之性質上、火舌至速、須迅速消火、

3、黃燐燒夷彈之消火法=有毒性、故常黑煙上升之際、須即時載防毒面具、而努力消火、

4、油脂燒夷彈之消火方法=火燄騰起時、撤以乾砂消火、

于特命檢閱使 午後赴北大營

于特命檢閱使、於午后一時許、到抵北大營、〇〇部隊本部、屆時出迎者、除軍管區各官員外、其他各軍管區之見學者十三名、秀鵠立候迎、于上將以豐滿瀟灑之姿、由邢第一軍管司令官陪同之下、首到〇長室、聽取 隊長 之報告、其次則在〇〇室、對日滿系軍官、加以試問、一點三十分、國兵連全員乃均集合於講堂之內、由于特命檢閱使亘五十分間爲精神教育之講述兩點三十分許、則出至東教場檢閱隊長全員以下之軍事教練、受檢之國兵全員、均係客歲之新徵者、體格魁武、精神亦異常活潑、且動作敏捷、舉止合度、于大臣見之則不禁微微欲笑、邢司令官亦現滿意之色、（圖即檢閱機槍射擊時情形）

通化火柴公司 發生火警

【通化專電】十六日午前四時三十分許、通化街長江火柴公司夜警李某、正巡視中、發現由該公司火柴桿貯藏倉庫發火、黑煙滾滾而起、後經兵隊、警察署、消防隊是與國婦會一部之果敢消防、結果、該倉庫一棟（七間半房子）全燒、同四時火始熄、火事當時、該公司事務所主任李紹英（二八）、頭部負傷、又工人宋某、被煙薰迷昏倒、然兩名均無生命危險、損害二萬六千八百圓、原因目下正調査中云、

利用淺海增殖水產 安東省正積極進行中

【安東專電】利用水產安東之開發據點莊河縣大王家島附近之淺海滿洲最初試行春植之海藻裙帶菜、後趨於順調之成育過程、又規定今秋九月移殖昆布、而實現天海甲林、既因裙帶菜之順調發育狀態省水產股更計畫滿洲最初之鮑之哺養、擬本月下旬由關東州購入第一期分卅貫乃至四十貫之魚種、遂行試驗的移殖、又另行計畫蛤之試殖、於是風味佳良安東產之裙帶菜、鮑蛤昆布等登上市場之日、頗可期待云、

華北政委會編譯館 翻譯友邦兩大名著

【東京電】日本現代文明之代表作之島崎藤村、所著『夜明以前』之漢譯已由華北政務委員分華北編譯館着着翻譯、此外尙有菊池寬『日本文學案內』、亦將於最近出版、對於此種消息刻正於大磯逗留中之島崎氏、亦極喜悅、據菊池氏談稱、華北政務委員會此次之嘗試、實中日文化提携之一大表現、而殊堪慶悅者也、

桓仁縣瘧疾猖獗 當局正撲滅中

【安東專電】安東省內各縣之瘧疾罹病者、以桓仁縣之五千名爲最多、管下約達三萬餘名之多數、而據最近之中間報告、判明尙有蔓延之徵兆、故省保健科、先於十六日由梅村技士、携帶劾藥金鷄納霜一萬五千人份急赴桓仁縣、督勵縣衞生班、擬約亘一週間、實施桓仁縣之瘧疾撲滅之特別工作云、

接客業者 再施預防注射

莅際炎夏、天氣驟熱、疫癘乘機蠢動、市民稍忽於自衛、實有傳染滲入之害、北市場警察署衛生當局、有鑑及此、並爲謀保護市民之身體健康及豫防時疫之傳染計業於數日前舉行防疫注射、近更加强豫防、定於十七日午前九時起至午後三時止、施行第二次防疫注射、實施注射之場所、計分爲三處、（一）北市場警察署院內（一般市民）、（二）結合業組合內（妓女）、（三）工業區結合業組合內（一般商舖業者）、

遠出歸來 衣物被竊

本市大和淀町八番地住戶孫潔凡服務於本市武田製藥會社月入頗豐、生活尙稱安適、於兩禮拜前因病赴大連醫治、逮於日昨歸來不料室中竟被梁上君子侵入計丟失俄國毛毯三件外套三件皮包一個共計約值洋千餘元、孫某當即報告加茂町派出所、請求緝捕竊犯云

中等野球 預選決定

全國中等野球滿洲豫選大會、自十七日起三日間、在奉天滿俱球場舉行、該大會比賽、于十六日抽籤結果決定如左、

△入場式 十七日午后三時半

△試合（午后四時開始）

△十七日=奉天商業（一壘）—天津商業（三壘）審判 小島、阿部、山口

△十八日=新京商業（一壘）—奉天商業（三壘）審判 阿部、山口、田村

△十九日=天津商業（一壘）—新京商業（三壘）審判 山口、田村、小島

長野地震 餘震未已市民正警戒中

【長野電】十五日午后十一時以五分許以長野縣北部爲中心發生頗大地震、該地震亦可謂發震史之地帶、經上高井郡豐洲村相之島、上水內郡長沼村赤沼、津野古里等所、判明之被害、爲死者五名、重傷十餘名、輕傷多數、家屋倒壞三十餘棟、半壞及瀕於倒壞危險者百餘棟道路亦於長沼、相之島附近、有三耗乃至五耗陷沒、而二十五耗左右之龜烈、到處可見、住民亦因受從來所無之强震、於戶外露宿一夜、故各村警防團、乃以總動員徹夜警戒、至於餘震延至午前五時半、有七十數回、而同十時長野方面市內有鐵筋洋灰建築物、呈搖動程度之餘震、故市民繼續警戒中云、

【又電】亘於十五日午後九時四十五分、與十一時四十五分之兩次、於長野地方近來醜成稀有之强震、特於後者較强、演成市民跑出戶外之擾騷、形成相當被壞模樣云、

損害尙不重大

【東京電】對於長野地方地震被害至十六日午前十時內務省警保局長所得來電如次、死者五名、負傷者六名、倒壞家屋九家、因崖崩破裂超高信線一時不通、並無其他重大之被害云、

富山亦受震災 損害尙不明

【富山電】十五日午後十一時四十五分許、富山地方形成近來稀有之地震市民被驚、而被害者尠少、據富山測候所觀測、發震十五日午後十一時十五分四十秒、初期微動繼續十三秒、震度零、震央長野附近、於激震被害程度不明云、

說明纖維統制法

奉天商工公會主催之纖維製品統制法說明會、定於月之十七日午後一時、假滿洲紀念公會館舉行、商公會側、特聘請經濟部纖維工業科長楊爾州氏、出席講述說明之、留科各下一般造紙、造毛之業者及諸商關係者、均出席聆講、屆時當有一翻盛況云

天氣豫報

地方 奉天 西南風 時時似有驟雨處

（十六日溫度）最高 卅一度七 最低 十九度一

東亞新聞大會赴紀行 (3)

滿洲記者團副團長 本報編輯局次長 李雅森

六、航海前一日

今天是十三日、我很早爬起床、日序便令我有所懷憶、我只看到過去許許多多的事、一遍又一遍。

是九時半、汽車把一行人湊到國通支社、我們瞧見了滿日的代表吉、君與先行來此的廣務增田、人現在才算齊了、第一次我見到增田君、最先找出的特徵是他的斜眼、跟我談話而眼珠却永遠側着你、假如他身旁有女人、像那末斜斜地飛着、他準有換摸的危機、也許上諧時他有一腳邁進海裡去、然而多末奇蹟、誰會想到滿口的吉岡君也是斜飛、而且一個是左傾、一個右斗、倆能形影相依、兩個人倒較配 偏口魚也不如此！

明早九點登船、十點啓碇、船是三千噸級的『台中丸』票都買妥了、大家開一個航海準備會、一切都很計擬周到。

之後、這一天都是自由行動、我們飽逛了一陣大連市、這裡街道建築與人、彷彿把我又送到了東京、固然有大小巫之別、可是論滋味、我相信除此再沒有更足的、最該讚美的、是此地常能吃到新鮮的海味、而且很便宜。

從我的居室、白天才看出島國的面貌、把視線展向南端、那全是一舉碧綠的海水、當有幾隻帆船在游蕩、大陸把一隻腳尖直伸入海裡、我們的住處就在海水的環抱之中、東岸的山地又把海逼得一溜長河、日剛落、那裏一片銀亮的燈火、閃閃地、在倫看天上緋紅的彩雲、從工場的噴出的黑煙、朧湧着、如同將迸裂的一座火山。

奉東的張星五君也是渡日的老夥伴、做一天嚮導、剛他和羅京時驛中見孟原一樣同聲浩嘆、舊伴沒全有再姘之緣、晚四點半、奉東友好宴我們於奈萊樓、舉對着拳、杯碰着杯、老饕的豪飲與猜拳、這非在京中村莊長之宴可比、在藥中曳兵之下、我獨該睡了、然而熬到三點半、稱子才算爲南方一霸、夜游歸來、已十一點、弄出尾巴、睡鴨、明天的行裝誰給整頓？ 七、十三、於大連達浪底館

招募分社啓事

啓者茲爲消息靈通起見、新聞擴大計、爰於下列地址各設分社一處以便就地購閱特此謹告有欲承辦者請至本報接洽可也計東安省城、安東、海倫、東寧、共七處

奉天市隅田町九 盛京時報社業務局啓

敬告患痔漏諸君注意

諺曰十男九痔聞之憮然男性固多女子患痔漏者亦不在少數足徵其症之繁衍與病狀之不同決非一方一藥所能治愈者而刀割又可畏以致輕者轉劇重者衛竊賊等患病以來凡有治痔漏之良藥聞之即試總鮮效果有以手術割刮數次復犯者有用蝕藥腐爛者不但毫無效驗反而潰破不堪流膿滴水奇癢奇痛實難忍受屢治屢犯千方百醫均歸無效所受種種之痛苦筆難盡述想染患痔漏諸君定知斯症之頑强異常矣茲經劉東郊先生不用針刀純以藥力毫無痛楚完全治愈根除淨盡快慰何似謹將敝等小照登諸報端廣爲介紹非爲劉君宣傳營業實恨此症之害人耳並中同病相憐之意敬告患此痔漏諸君速往一診無不手到病除良醫只在目前幸毋交臂失之且劉君醫治痔漏三十餘載每年經其治愈者曷可勝數眞可謂患痔漏者之救星也

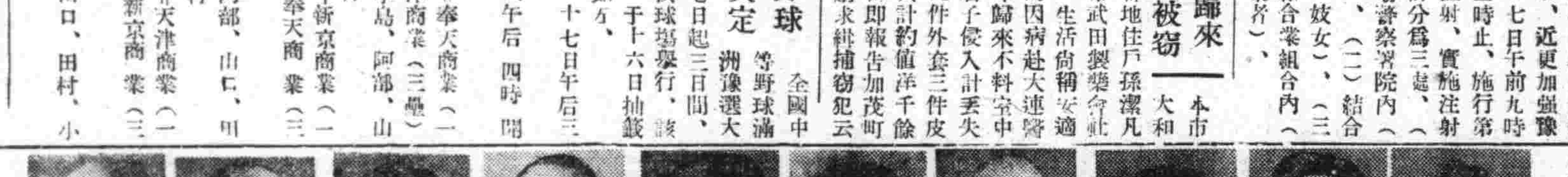

共選俗語激句以頌先生之醫術

[illegible]

劉東郊先生 寓奉天大西關利昇慶胡同成平里三條六號

鳴謝 眼疾治愈介紹良藥

還啓者敝人久患眼疾時癒時發、日視物不清每逢心事頭火上昇該疾尤甚雖經各地名醫調治仍未見痊今由友人介紹德家藥店祖傳秘藥專治眼疾敝乃親赴購買兩盒服用藥水一瓶服用後果見奇效後以函購三盒用後目疾果然全癒該藥之功效殊非虛傳特此鳴明患眼疾者購買天堂是爲所盼總代理處 奉天市小北城門外白塔寺東 德家藥店便安

製品 價額 保目金睛丸每盒六圓 透明睛藥水每瓶一元五角 外埠函購亦可

鳴謝人哈爾濱道外 金發祥

治療 羊癇瘋狂病！

此種病名五癇通靈丸此症皆因氣火痰鬱忿氣憂鬱不舒痰迷心竅犯時忽然四肢抽縮不省人事口吐涎沫牙關緊閉有月犯一二次有年犯五六次者越犯越重此藥擔治之此藥每打服三十日 定價參拾圓

賽湧泉 下奶藥

這種下奶藥凡是缺乳婦人無論小兒幾個月缺乳服此藥均能乳下如湧泉輕者一二盒藥重者三四盒藥乳汁定能充足每盒定價貳圓外埠函購款用匯票用掛號信內寄來（歡迎各埠代理）

總發行所奉天市大南城門外路西樓房 欣榮堂記

農家必備噴霧器

特製優良噴機・輕便壓力强大 堅固耐久使用・價格特別低廉

興農式半自動噴霧器 興農式輕便噴霧器

大連市日新街二二 興農實業公司 電話三、二三〇六番 振替口座大連二七〇三番

◎備有目錄函索即寄◎

松亭洋行

中桐式丸善式製米機 大阪廣瀨商會特約店

各種製米機 電動機發動機 調帶油類一切 零付

ST 哈爾濱道外北六道街 松亭洋行 機械農具商 電話 六二四二

秋雛

各種完全鷄用飼料及鷄具俱全 高級白色單冠萊克亨分讓開始

價目表一覽函索即寄 奉天市瀋陽區銀定街二之二四

劍鬟養鷄場

老篤眼藥

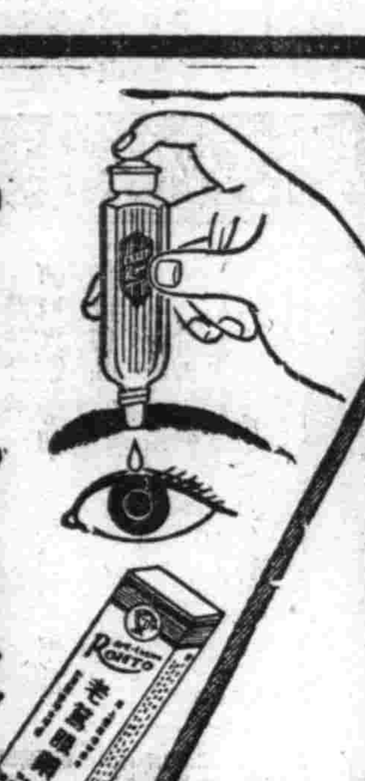

漢譯內科秘錄

日本 棄軒本間和卿原著 李客亭譯

短期預約發售

全書共計六百餘頁○十萬餘言▲精裝布面一厚冊 用五○磅模造紙精印○分訂兩種▲洋裝紙面二大冊 附有銅版插圖多面○明顯清晰▲外面均套紙匣

【實價國幣五元】 預約祇收四元 郵費每部三角 預定精裝者外加裝訂費一元五角

◎預約款請先匯 匯單立刻寄上◎ 期限・七月底截止 同時出書 即售實價

印有樣張函索即寄

預約處 奉天小北門裡 大東書局 電話三七九八番

全滿歷史最古之專門店

新式帽章 制服鈕扣 優勝旗幟 優勝賭盃 七宝記章 精巧花瓶 商標牌壁 各色徽章

金華號 大連市山縣通 電話(2)九四六・振替大連一五九八

麗王洗臉雪花膏

除掉面皰・黑色 雀斑・皺紋等等

自然美的魅力比任何巧妙的粧扮都還要勝過十倍、而且是一切化粧的礎石。然而真能造就天然美肌的美白顏料 在現代的化學科學上却是還找不到的。只有麗王才真正得起具有肌膚的美白和榮養兩全的 爲現代人們常用而不可缺的美容顏料。

本舖 株式會社 レオン商會 東京市神田區小川町四丁目

麗王洗臉雪花膏 レオン洗顏クリーム

鍛鍊市民體育向上 展開各種訓練

【四平】自省間設以來早已經半月、而隨同四平市之活況市民体位之向上鍛鍊亦盛、今番前此市公署與滿鐵自十二日起一週間、每日午後一時至四時、於滿鐵厚生會館道場、繼而十三日午前八時、更將從來秋季舉行者今以之克服炎暑而實施之四平師道學校大運動會、又十五日起亘三日間、公立四平青年學校生二百三十名、於南丘公園、遂行野外露營訓練、其他東京大角力之來平爲期已近、而前此於國民學校及其他所設之土俵上、每夕均有草角力之盛況、素人之野球亦呈盛況、此乃於警防演習當前、訓体位全市向上云、

會旗入魂式 於神社嚴肅舉行

【營口】商工公會會旗入魂式於日前十四日午前八時、由該會長坂井副會長、河野常務理事及事務局員全體、在營口神社嚴肅舉行云、

爲測知收穫量 開預想調査會

【西豐】縣實業當局、鑑於非常時下、農作物生產之重要性、不容忽視、茲爲實施本年度收穫量預想調查起見、稆集各街村勸業系事務員、亘七月八九兩日、在西豐街會議室舉開會議、研究調查上一切必要事項、及應行手續、以期收得圓滿之效果云、

城地開發地鎮祭

【蓋平】關於國計之生產、爲當今要務之蓋平城地開發、由中央之援助省方之輔導已開始動工、排水築堤、(十四日)在該地之南端西河口舉行地鎮祭式典、由中央省方代表參加之下、滿鐵附近各驛長以及關係各機關來賓等、全塲不下百餘人、祭式終了、縣長致詞、及來賓祝詞、而於曠野平原搭設席棚之下、暢酌歡飲、以盡餘興、午後始散云、

全省教員總動員大會 八百名五大隊

【牡丹江】省教育會主催之全省教員總動員大會、亘定於七月二十一日起、亘兩日間在牡丹江市舉行、參加人數約八百名之數、中等教員並文教關係職員此補動員部隊、頃已編成五個大隊、由省公署滿民生科長任總指揮官於二十一日午後一時在大平路運動場集合、開催講演大會、二十二日午前七時參拜神社並街頭遊行、閱分列、建國體操等行事預想屆時必有一番盛況云、

元神祭日 錦市遙拜式典

【錦州】錦州市公署、協和會錦市本部、玆以月之十五日、爲建國神廟創建之紀念日、爲呼應全國各地、舉行慶祝式、而亦於當日、上午九時、由全市官民、數千人出席、齊集神社、舉行盛大遙拜式典、並全市揭揚國旗、午後八時半起、假警務是後廣場、開催映畫會、供給市民無料、觀賞幕中省本部事務長並有講演云、

務使全市滿人下意上達 滿系最初隣組常會 協力時事處理討論生活問題

【大連】關東州內、以滿人爲中心之最初的鄰組常會、十三日午前十時、開催於市內東山町寺兒溝聯合區事務所、同常會以寺兒溝地區在住之勞働者及其他各階級之滿華人計四萬八千名之總意反映下爲滿人側最初模範的常會、出席者首爲於東山町在住以來、已達三十餘年之東山町區長、關東州興亜奉公聯盟文化部副部長恩田明氏外、各正副區長六名、奉公龍幹事四十餘名、合計六十餘名、開會之始、以日本國旗禮儀、遙拜宮城、揭揚國旗、旋即直面於現下滿華人生活之各種問題、作爲議題、而開始懇談

一、現今之物資問題
一、每有諸行事時、滿華人側皆揭懸日章旗
一、滿人婦人等、參與滿洲國國防婦人會事
一、衞生施設、及對於衞生注意事項
一、簡易保險希望加入事項
一、對於日常生活注意事項

以上各項、於和氣靄靄中、逐項閒議、尤以對現今物資問題、開陳希望意見如下

滿人生活必需品中之石炭、食用油、木棉布等之配給、希望於可能中、圓滑實行、並請施以手續云

對此奉公聯盟恩田氏答稱、歸於滿華人生活必需品之配給、務必以可能及速向充分配給、如此至正午、收成預期以上效果而散會、今後且逐次的開會、以滿人總意、實現下意上達云

省垣經濟科長會議 營市議案概要

【營口】奉天省實業廳、商工當局、爲謀省下各種物質統制之圓滑無憾計、特預定於月之十八九兩日假興亜會館舉行省下市縣第二次經濟科長會議、屆時經濟部工務司姚纖維科科長亦來奉與議、至省方之出席者則爲實業廳長、與油布商工科長等廳係官、營口市公署米永經濟科長亦決定參加、至於其議事之概要略悉如下、

一、纖維及纖維製品統制事項、
二、織工業組合事項、
三、木材配給事項、
四、木炭統制事項、
五、生活必需品配給事項
六、農產物配給事項、

保護犯罪釋放者 開聯絡懇談會議

【新京】着眼於治安確保、人的資源增强、對犯罪之滿、釋放者、假釋放者、刑執行停止者、刑執行免除者、刑執行猶豫者、起訴猶豫者、應加以如何之保護、使之均能更新自立生活得以安定、市署社會股、特依據民生部制定發表之釋放者保護要綱、以(一)收容保護(二)職業保護(三)一時保護(四)間接保護之懇談中心、召請職業介紹所、勞工協會、民生部保護科、宏濟院、首都司法科、各警察署長、新京監獄長分監長及其他各關係側於十六日午後一時於市署會議室開懇談會云、

白俄藝術團 組織訪日劇團

【哈爾濱】哈爾濱白系俄人藝術團、爲促進民族協和之精神、特組織訪日歌劇團、該團定於十七日由哈出發赴日之途、訪問日本東京橫濱、名古屋、大阪、神戶等各大都市、往復預定爲五十餘日間、定於九月六日返哈、未出發前爲慰問全市民衆及各方面關係者、特於十四下午八時、在南崗滿鐵電影院舉行公演大會、招待各方關係云、

二屬官同時異動

【[illegible]】作隨政府南北滿委任官級之交流、於七月一日發表、本縣有二名屬官異動、一爲審議室經濟係事屬官張玉芳、榮轉錦洲省吐默特右旗、一爲庶務科屬官高由鶴松、榮轉吉林省、將於日內分別赴任云、

錦省樹立農業教育方針 特主催農教研究會

【錦州】錦州省公署爲達成農業國策、實賚重大使命、特須由教育着手、而收奇特成績、遂經主催、『農業教育研究會』、召集全省、教育中堅份子、實施此農業教育之研究、方針之樹立、業經定於本月廿五日、至廿八日之四日間、於第一國高舉行云、

動工建修文廟

【珠河】建修文廟一案、迭誌本報、近經韓街長天大竇心浉、召集建築委員會、責令幹部人員、沙滋圖等、接手開修云、

東邊藥草資源調查 收穫莫大成果

【通化】驗擊全國東邊寶庫之通化省、地下埋藏、地上生產、超勝於其他鑛產地帶、誠乃名符事實、惟藥草一產未徹底調查、今同省、縣、興農合作社、及滿大東敎授奉藥科學生五名、組成東邊藥草資源調查團、於四日開始調查省下各縣、山岳地帶藥草密生繁茂之區、亘九日之長時期、收穫莫大之成果、廣範之生產藥草類如次記滋養劑、驅除灾虫劑、强心藥、强壯劑、健胃劑、健胃强壯劑、止血劑、止痢劑、利尿劑、解熱劑、通經劑、臨江濛江縣境內、木通、大力子、細莘等及其他藥草之生產量冠於其他地帶云

滿洲體育的今昔 (四)

按照這統計來看、學生參加者數、極富於將來性的、而且、也可以窺得見所謂男女老幼參加建國體操和遊戲了、

這樣、滿洲國將來的體育、由着建國運動會、普成一般大衆以正確的體育觀念、於此、被選的優秀的國民代表、必須是有謀國家發達之覺悟和自覺的人格者、

體育的代表者、不是隨於個人自己滿足、是那層的國民代表、對於國家得有其中堅的自信、對於國民得有可作師表的行動、豈僅是穿了制服、盼得賞品、傘集在國旗之下的呢？唯有名譽的人格者、纔能够參加地方代表者、在中央爭霸的、有建國以來之滿洲體育大會、這早已非遊戲的、而是爭技的和厚生的体育、而是爭技術的競技了、實具有相應於國民體育代表所立舞台的價値、

德蘇開戰了、滿洲成爲歐亜的幹線、歐亜優秀的體育代表者、通過或滯在這里、確給滿洲體育界以良好的刺戟、然而現在已絕斷了那途程時、我們的目標、是在作東亜共榮國內的整備、

我們該和日本提携、以國家推進力的體育協同休制、以人格和技術、來担負能够完成的責務、(完)

吃馬肉慘劇 七人喪命 二人陷於危篤中

【岫巖】據管下大溝分駐所長報告、管內兵馬屯、住民王鳳鳴、於本年六月一日、午前九時、其家所蒙之青兒馬、(兩歲口)忽患急病、同時請獸醫許成桂治療、診斷結果、判明已不能醫治、馬主遂找人、將馬私自屠殺、爲取得利益起見、將馬肉馬腸、賣與該屯、供爲食用結果中毒死亡者七名、陷於危篤者二名、中毒情形經過、村民王振居等七名、於六月十五十六兩日、約午前八時許、共食馬肉及腸、經過十一小時後、病態發作、嘔吐下瀉、復經過十五小時以上病者頭暈目眩、身體變青、遂即死亡、計死亡者、王振居、小李、李馬氏、李汝軒、王李氏、金永仁、王王氏等七人、患者、王鳳鳴、王有[illegible]、按鄉愚無知、竟敢病馬而食、復貪利、賣於村鄰、無端毒斃七人之多、可憐已極、可爲愛吃騾馬肉者、作一般鑑、

錦省防衛訓練 展開嚴重行動

【錦州】康德八年度、第一次、錦州全省防衛訓練、經關係當局、妥擬擬定結果、乃於本月四日首由阜新市開始、練習開定爲一週、全省終了、茲於月之九日、十日、嚴重舉行、由全市、全縣各機關、防衛動員、協和義勇奉公隊員、安慶防衛隊、全體動員下、兩於九日、午後三時起、嚴開嚴重强級訓練行動、更由省警務廳藤邊廳長、親巡各處視察情況、入夜益傳空襲報、及燈火管制云、

人型獸行 四十餘歲小販 誘汚七齡幼女 創傷甚重頗危險

【新民】世道人心的破壞、到現在時代已達極點、尤以在事變前後的土匪、到處搶掠姦焚、不堪言狀、但土匪的惡行、尚屬可恕、現在已如王道倡明、法紀森嚴之下、市內某老而不死者、年四十餘、竟有破壞七齡幼女獸行、事出意外、人所絕無、一般人、有口皆惡、姑誌如下、市內東街、方家胡同住有王翰臣者年四十餘歲、以小販爲生、左近有某姓小女孩(名隱)年七歲、常到王的小舖買小吃、並對王以爺呼之、幼稚天眞、正如小鳥倚人、乃王某老有獸行、對某女孩竟想出意外、於昨午後在買糖時間、將女孩抱起、用人一樣兩手、揉搓陰戶、並用好言誆騙、卒將女孩後背咬傷兩塊、下部破裂、流血大哭、發覺後、由女方告發、被捉入獄、一般市民議論紛紛、究竟如何用意、實難推測、官方爲維持人道計、正在嚴重取調中、據、入院女孩、飲食不進、小便不通、有無特別危險、及處罰如何、容詳再誌、

天氣炎熱 浴客增多

【大連】本月十三日、値星期六日天晴氣朗、炎熱逼人、大連火車站、萬頭攢動、滿坑滿谷、杏居中往來旅客雖不在少、而關還較爲古多、其去丈家河子海水浴場者達八千名之衆、男女家族、伴妻偕子、手持浴衣草帽布棚等、興奮的似、喧聲振耳、熱鬧非常、其餘有去旅之關東神宮勤勞奉公隊、(大連西稅務署員五十名)及蒙殖產社員三十四名、滿洲化學社員四十九名、昌光硝子社員三十五名、土地建物會社三十名、一時月台之上、幾無立錐除地矣云、

氷雹爲災 損害奇重

【柳河】六月廿三日午後五時許、天時驟變、陰雲密佈、少許風雷交加、氷雹盈尺、於柳河東第六區白富村當石河村、大通溝村兩個屯僞、聖河村起始、東至金川界、災情頗重、氷雹大如鷄卵者、於本月三日柳河城西謝家堂起始二道溝屯、三道溝屯嶺前四五道溝一帶東南、風雨交加、五六尺粗柳樹連根掘出、堪虞牲畜與人、爲數甚不少、所有菜類及田禾、均已毁盡、滿地淨凉、不堪入目、此種災害、實爲本縣未曾有之奇災、受災面積及損失確實數目刻正調査中云、

八年度壯丁檢查 蓋平街定期通知

【蓋平】在獲得良好成績順利經過之第一次壯丁檢查、一般健兒踴躍從軍獻身報國、熱烈騰歡、恍若目前、而第二次之康德八年度之適齡壯丁將屆受檢之期、蓋平街已定期於八月廿六日在縣公署禮堂舉行、現已通知各壯丁之家以備臨時屆期勿誤云、

師訓名額決定

【西豐】本縣爲使敎師素質向上、增加敎育效能起見、決定派遣一部教師入所受訓、計東豐師道學校第一部五名、第二部二名、奉天師道學校第四部二名、奉天第一女子國民高等學校女子部一名、以上計十名、均於七月十六日入所云、

商業登記

○滿洲中央銀行支行移轉(支店)一、康德五年十二月十一日佳木斯市東門外中央大街路北七號之支行移轉於左地支行佳木斯市向陽大街二段地四號一、同年同月十八日慶城縣慶城城內正大街路北三號ノ支行移轉於左地支行慶城縣城內新城大街十七之一號一、同年同月同日敎化縣敎化街南大街路東之支行移轉於左地支行敎化縣敎化街凱旋街路東 康德五年十二月二十六日登記

○合名會社設立 一、商號合名會社大德公司 一、本店撫順市千金大街十七番地 一、目的 一、清酒並飲料水之販賣二、米穀之販賣三、食料品並雜貨類之販賣四、附帶前各號之業務 一、設立年月日康德五年十二月二十七日 一、代表社員之姓名石橋恒雄 一、社員之姓名住所出資之標的價格及履行之部分國幣一萬圓全額履行石橋恒雄撫順市千金大街十七番地國幣一萬圓全額履行南島松雄撫順市永安大街三十七番地國幣一萬圓全額履行石橋利一撫順東八條通六番地一 存立時期由設立登記之日滿十年

○合資會社設立 一、商號合資會社黑茶屋 一、本店撫順市東一番町四番地一 一、目的 一、被服裁縫及販賣二、附帶前號之業務 一、設立年月日康德五年十二月二十七日 一、代表社員之姓名高田ハッエ 一、無限責任社員之姓名住所出資之標的價格及履行之部分國幣五千圓全額履行高田ハッエ撫順市東一番町四番地國幣三千圓全額履行島田一二三同所 一、有限責任社員之姓名出資之總額及履行之部分國幣二千圓全額履行島田二名 一、存立之時期由設立登記之日滿十五年 康德五年十二月二十七日登記

○合資會社協成商會變更 一、康德五年十二月二十五日有限責任社員之員數變更加左國幣六萬七百圓出資之總額及履行之部分全額當行六名

○興業當合資會社變更 一、康德五年十二月二十五日有限責任社員許世傑其出資總額全部讓與無限責任社員欒寧同劉漢卿退社讓受者其出資額變更如左國幣二萬六百十五圓全額履行欒寧國幣一萬五千四百七回全額履行劉漢卿 一、同日有限責任社員之員之出資之總額及履行之部分變更如左國幣四萬六千二百九十三個全額履行十六名 康德五年十二月二十七日 撫順區法院登記

○滿洲中央銀行支行廢止(支店)一、康德五年十二月三十一日奉天市小西關大街上頭路北壹九號之支行廢止 康德六年一月十五日登記 柳河縣司法公署

○滿洲中央銀行支行移轉(支店)一、康德陸年貳月陸日延吉縣延吉街興隆西大街路北柒玖玖號之支行移轉於左地支行延吉縣延吉街大和區延字路 康德陸年貳月拾肆日登記 清原區法院

○滿洲中央銀行支行廢止(支店)一、康德五年拾貳月參拾壹日奉天市小西關大街上頭路北壹九號之支行廢止之 康德六年壹月拾貳日登記 通化區法院

奉天日語學院招生

宗旨 本校成立於大同元年經民生部認可以造就社會服務人材爲目的
科別 日專高級部 日專部高業科(與國高程度同)
報名 自國曆七月十五日起至八月一日止
試驗 八月十二日(但外埠學生已有畢業証書者免試)
開學 八月十三日(外埠學生須先二日到校)
校址 奉天市大南邊門裏(電話四三八六〇)
(選道就學者有鐵路月票)

奉天崇文學院 招生廣告

宗旨 本學院以培養商業學識及簿記技能而爲社會服務謀生之基礎及升學爲目的
科別 一初等科二商業科三簿記速成科
資格 優級卒業或有同等學力者男女兼收分組教授
報名入學 七月五日開始報名八月五日入學隨到隨收額滿爲止
校址 奉天市瀋陽區大南街一段二六一番
各科均備有詳章來函附郵票二分即寄

聘請教師

土木 一名 理科 一名
資格 專門大學畢業
待遇 月薪七十八元起
奉天維城國民高等學校校長 宗室慶厚謹啓

東亞商業學院

◎康德八年後學期(插班生各學年招若干名)
◎八月二日開學
奉天 東亞商業學院
校址 奉天市瀋海區靜安街一段 電話(四)一二六一八

王東甲論命潤格訂正 命運 草論

參照中論八圓詳論拾五圓詳論帶六親式拾五圓問命者將確切生辰出生地及潤金由郵寄至奉天市小東街四段二十二號十日內外奉答命書面談下午五時至八時間

新袖珍本新舊歌曲大全集

出版 歌曲大王

不尙空有其名一查即得

經濟便利・完備節約 先看後買・歡迎比較

全書六百頁厚 (洋裝壹厚册) 減低實價參圓 郵費貳角

藝聲書店發行

共益台 星期四晚戲

滿洲演藝協會主催 華北演藝協會後援

北京名劇又到

趙嘯瀾

今晚特煩連演二出

前部夫人 後部壽春

范寶亭 蕭盛萱 宋遇春

金眼豹 寨主夫人 梅俊

尙富霞 計硯芬 徐霖圖 賈少才

林顯 前後部壽春夫人 大夫人 趙半仙

(全部八本連台)

乾坤福壽鏡

尙君硯傳得拿手新劇

管周天 紹益堂 王瑞縣

跳舞牌 坦哥德蘭 美容珍品 近代化粧料 面粉・香粉

大阪市東區南久寶寺町 宇野達之助商會出品

主治 急性慢性淋病 淋病性膀胱炎 淋病性關節炎 淋病性副睾丸炎 婦人淋病 細菌性腸疾患

伊斯拉文 糖衣片

本片劑中之主成分、經過消化器官以後、其結果必取道腎臟、通過淋菌巢穴、自尿道口排泄體外、其間直接對於淋菌之有殺菌及抑制發育之作用、自可無待贅述、同時因其又能鼓勵體內細胞、顯足以增進全生體之抗淋力量、是以淋病患者服本片劑以後、先則可去尿道漏膿及排尿疼痛等症狀、繼則尿歸清澄、淋絲消失以至於顯微鏡下不能證明淋菌、此外如淋病性關節炎及淋病性副睾丸炎等、且莫不可由此而達治癒。

本片劑內服期間、並無不良副作用之可虞、而儘可安心連用、是爲特長。

總發行 武田長兵衛商店 日本大阪市東區道修町
滿洲總發行 滿洲武田藥品株式會社 奉天市大和區春日町

日對華北開發債券 發表募集要綱

【東京電】興銀對于第十四回政府保障華北開發債券、募集要綱十一日已發表如左

總額四千萬圓中之三千萬圓爲該國接受者、所餘一千萬圓爲公募者

一、債券總額爲四十萬圓

一、年利率四分二厘

一、發行價額面每百圓當九十九圓五十錢

一、償還方法期限爲十二年、但二年後實行据置、共後每半年支付各種利息一次、至期則償還金六十萬圓以上、又買入償還額滿期時、付畢殘額全部、

一、報名日期自七月十四日至十六日止、

一、支付期限七月二十五日

一、應募者最終複利四分二厘六毫、

野積氏、爲準備於吉林省九台縣設立滿洲陶磁器會社、並出席預定在十七日新京舉開之創立總會、乘十六日入港扶桑丸順途來連、

錦省聯洋議員 開協議會

【錦州】既報、本月廿三日、亘三日、舉開之協和會錦州省、聯合協議會、並於一般之準備、業均就緒、茲更謀會期、諸般之徹底、乃特定於月十六日、上午十時起、在省部會議室、召開評議員會議、對於答辯諸事務、加以總議云、

纖維統制 各地說明會日程

經濟部工務司、當纖維及纖維製品統制法之施行爲使各地方關係官、並一般纖維辦理業者、徹底實施趣旨、以期纖維製作運用之萬全、工業科各關係官、派往主要都市、開纖維及纖維製品統制並該法施行規則發明會、茲誌日程及遣係官如左（關係者）

△十七八兩日（奉天）楊工業科長、永原事務官岡崎技佐

△十九日（安東）永原事務官、岡崎技佐

△十九日（錦州）楊工業科長、

又奉天商工公會曾爲明瞭新施行纖維及纖維製品統制法公布之趣旨徹底定於十七日午后一時假萩町記念會館舉行該法及施行規則說明會、講師聘經濟部楊工業科長、永原事務官、岡崎技佐等施行其他關係指導者之說明講演云、

小野理長事 由日來滿

【大連專電】日本綿絲卸商組合聯合會理事長小

滿鐵所管全線 七月上旬輸送成績

滿鐵所管全線七月上旬中貨物輸送成績於旬中哈爾濱、牡丹江方面因繼續降雨致成一部被害故受相當輸送上之障害矣而爲出貨之旺盛與輸送力之充實鐵道貨物依然尋獲好轉輸入噸數百九十四萬噸比截去年同期增加二十萬噸一一%、輸入特產六千噸（比去年增二千噸）比材十一萬八千噸（比去年增六萬四千噸）一般營業貨物百三十一萬噸（增加廿一萬噸）社用貨物四萬四千噸（減少三萬五千噸）發出噸數百九十七萬二千噸、比去年增加十八萬七千噸一一%內特產一萬噸（增加三萬四千噸）木材十九萬八千噸（增三萬七千噸）一般營業貨物百二十四萬噸（增十九萬噸）社用貨物四十二萬八千噸（減六萬二千噸）、又沿線存貨五十三萬噸、比前旬末三萬四千噸及比去年同期十七萬四千噸增加矣、營業貨物主要品目分別觀之砂利、特產、野菜、生果木材、畜產品、魚介類、洋灰、磚類、砂糖等十種比去年增加薪炭、鹽類、水產品、麥粉、穀粉、酒類、大豆粕、鐵及鐵製品雜貨等九種已成減少、尚有石炭比去年增送一一%鑛礦石增送一一%矣、

鴨綠江水電 倍額增資

朝鮮與滿洲鴨綠江水電爲立當目下施工中之水豐洞發電所之建設費、並其一部發電所附作業之準備資金、豫於現資本金一億圓金額全數交納后、進行準備額二億圓之增資、而近來諸多手續形成實現、迄本月末預定徵收交納增資分一億圓之四分之一、增資一億圓之配布、有滿洲國政府五千萬圓、朝鮮五千萬圓云

全滿商工公會總會 奉省提出議案決定

奉天商工公會、十六日午前九時、在該會會議室舉開省下常務理事會、關於省下各商工公會、對第三回全滿商工公會總會（八月下旬開催）提出之議案、審議結果、奉天側之提出事項決定如左、

一、關於各種商工組合之指導監督之件（本溪湖）各種商工組合之指導監督等委任於商工公會時、

二、對於工業者所需資材之供給與睡眠工場機械類之覺醒利用之件（本溪湖）

（1）所要資材之供給偏於一方的

（2）計畫活用無加入組合資格之工場等睡眠工場及其他適當情形時

三、關於要望商工公會之機構改革要望之件（營口）

（1）對於官廳與公會間之指導分野加以明確區分、

（2）職員會（役員會）之強化擴充

四、關於要望於營口設置國民（南京）政府領事館五、

五、關於規正營口盤山（錦州省營口對岸）間之經濟機構之跛行性之件（營口）

六、關於要望轉廢業對策之件（奉天）

七、道義經濟報國運動之全國的展開之件（奉天）

八、關於要請統制組合之機構運營之件（奉天）

九、關於是正統制物資之交易之件（鐵嶺）

十、關於強化勞働統制之件（鐵嶺）

奉天商工公會 將開職員會

奉天商工公會、十九日正午、在該會應接室、開第二十七回職員會、以八日下旬提出新京開催之全滿商工公會總會之議案爲中心、就中關於現下生產力增強並配給機構整備問題、有所種種審議、

△附議事項

一、關於第三回全滿商工公會總會提出議案之件

一、關於康德八年度上半期會計報告之件、

一、奉天市小賣業經營實態調查報告之件、

先錢資金放出 顯示異常活潑

先錢資金自入七月以來已顯示活潑放出之狀態、十四日日中即放出四十六萬四千圓於龍江、北安、吉林等三省內、總放出殘額爲四千二百零八萬九十圓、業已突破四千萬元之巨至放出資金、按內容別觀之、則糧穀收買分已占半數以上、以米爲主大豆、小麥次之、自七月一日至十四日之放出額已達三千九百萬圓之夥倘以此種趨勢預言、則七月中或可放出以七千五百萬圓爲限度之本錢資金豫定額全部云、

滿洲柞蠶會社增資 最近提出國務會議

政府前曾計畫滿洲柞蠶會社、（資本金五百萬圓、繳納四分之一）增資、最近即向國務院會議、提出該社增資要綱、增資額二百五十萬圓撥受額與農合作社中央會五十萬圓、民間二百萬圓、增資分、七月中徵收繳納金額、而爲撥與增資股、同時俱徵收繳納四分之

薩拉齊出煤漸增 縣方決加以統制

【厚和電】於京包沿線以薩拉齊西北方〇〇爲中心之陰山山系中、有大小一〇〇餘之煤山散在、現在附近土民以原始的手掘方法、每日出煤數十噸、今經薩拉齊縣公署、亘煤山之煤並配給兩方面加以統制、擬設立包含採煤配給兩業者之石炭合作社（假稱）、又於此相伴隨出煤能力一日亦增加至三百噸程度、同時更將加以配給價格統制云、

救濟綏化震災 發起募集捐款

【西豐】前者綏化縣慘遭地震、發生巨災、舉國人士、深表同情、茲由協和會縣本部、發起綏化震災救濟金募集運動、各機關會社職員、各捐助月俸千分之五、連同商民各戶之同情袋等、以期集腋成裘而爲人類互助之表示、一俟集有成數、即將匯寄云

滿洲生命會社 開支部長會議

滿洲生命、十六日起、亘三日間、於本社舉開全滿支部長會議、第一日之十六日午前十時開會、經濟部商事科長臨席、首由高橋理事長致開會辭、繼於社理事報告業績後、有關於契約者配當實施之件、關於代理店之設置方針之件等說明、及關於外務之協議、支部長之狀況報告等、午後十四時散會至於第二日爲協議外務、第三日關於特別問題遂行協議云、

公告

茲依左列各項舉開勅令第十五號所纖維製品統制法說明會凡有關所業者希與會聽講特此公告

1、日時 康德八年七月十七日午後一時

2、場所 大和區萩町滿鐵記念會館

3、聽講者 凡受本法統制者均得與會但每一商號限定出席一人

康德八年七月十六日

奉天商工公會

三中井の商品券 奉天・新京

氷菓著 衛生著 化粧盒 零整批發 外埠函購 飯盒 牙籤 刨花 價格低廉 急配不誤
森林製作所
工場部－奉天市大西區永安街一一九
營業部－奉天市小東街電車路東
暫用電話四－三四七七番

患早洩病者收効確實 防洩藥
外用 性美膏 二元 一元二角
精力減退之人必備同春聖藥館

桃夢 一圓二角、三圓
奉天加茂町十六番地
木村商行

患十年以上的淋病與赤白帶 內服蓋二三日至五六日即告大癒
世界獨特的秘藥
各藥房均有代售

百發百中・永久根治・斷然好評
京城 都薬房林薬

△噴噴好評 藥價試用二圓 半劑四圓 一劑八圓
△本藥非能止濃已後而再犯的流行藥亦非從來的白壇油
△用後僅一日間保能奏效如不奏效者持殘藥而退還
藥價一但只限八圓者定購時節務請明於何報紙上讀過寫（盛京時報）將廣告剪下來免遭限及特別折扣本藥爲豫防純妙之特許責任製造
（本舖）京城驛前都藥房
全滿合資會社都藥房 奉天江島町配給所
まむし蝮藥房 電話（三）四五五五番

奉天省許可記 主治一切脾腫水臟氣臟單腹脹等症均有特效
安全消臌散
漢醫 王景泉 謹啟

時計小唱 鐘表眼鏡行

胃腸病藥 暢胃丸 主治 膨悶倒飽 呑酸嘈雜 氣積寒積 反胃噎膈 腹痛胃痛 嘔吐便秘
開胃健脾 嬰兒消食藥面 主治 停食傷乳 消化不良 嘔吐瀉痢 五心發燒 腹痛脹悶 疳積蟲積
總分銷 奉天市中街大仁堂馬靜宸監製
各埠藥房均代售如從函購加郵費參角

科內惠慈
義乃項士博學醫
視透像照線光思愛
療電線外紫波短超
善完室病充實驗化
奉天大西關成平里電話26353

天光電影院
十六日 十七日 十八日 公演
王先生與湯傑主演 三房客
加演滿映新聞
下期 李紅主演 連玉環

雲閣電影院
十六日 十七日 十八日 公演
新版 即京劇 狸貓換太子 碧雲宮
李麗華 鄭重 嚴化 關宏達 余琳 曹娥 主演
下期新片 艶雪娘

國際 GEKITO 南市場 電話二一六一二
美國出品 科學有聲世界名片
公演日期 "七月十五日十六日十七日三天"
大西洋的秘密
又名"地球下的怪國"！
海底的怪國 想用地震方法毀滅地球
美科學博士以全科學力量偵探怪國
有機械人持槍的場面
有怪潛艇潛航到海底
有戰馬奔馳萬人激鬥
有新式樣唐克車出現
滿映ニュース一三一報！
下期新片預告 滿映協會有聲巨片 明星日記 葉苓主演

光明電影院
七月十六日十七日十八日 特別貢獻
前後兩集一次演完 空中劇場
大都有聲公司出品

天樂大劇院
十五日 十六日 十七日 演
明星公司新拷貝 海棠紅
坤伶大王 白玉霜 主演
下期新片 明星日記 葉苓主演

光陸 CAPITOL THEATRE
演期！由十七日起！至廿三日止！七天！
『加演滿映新聞一三一報』
這是一部貢獻給全市兒童的精神食糧！全影片始終是兒童話風的表現！充滿了詩也似的情緒！哀怨和悲苦如一首古童謠！
白雪公主
主演 陳娟娟 陸露明 韓蘭根 殷秀岑 洪警鈴 姜明 章志直 葛福榮 湯傑 徐錦文
七大滑稽明星分飾七矮人
臨時優待券！！末日有効
新華公司特製巨片 一意話童寓著卡第部界名通電影化

亞洲電影院
演期！由十七日起！至廿三日止！七天！
『加演滿映新聞一三一報』
這是一部貢獻給全市兒童的精神食糧！全影片始終是兒童話風的表現！充滿了詩也似的情緒！哀怨和悲苦如一首古童謠！
白雪公主
主演 陳娟娟 陸露明 韓蘭根 殷秀岑 洪警鈴 姜明 章志直 葛福榮 湯傑 徐錦文
七大滑稽明星分飾七矮人
臨時優待券！！末日有効
新華公司特製巨片 一意話童寓著卡第部界名通電影化

盛京時報
綜合版
(明治卅九年九月二十日創刊)

萬人油　人人必備

時論

共同前進

汪主席此次東行。完成了歷史的使命。獲得了偉大的成果。目前以行政院長資格與日本近衛首相所發表的共同宣言。即是這偉大成果的具體的表現。中日兩國的和平程序。至此不但有了進一步的開展。即如中國的獨立自由。中日的永久和平。東亞新秩序的建設。世界和平的推動。都將由此而獲得進一步的保障。我們現在應當更堅定地接受這挽救國家。挽救世界的重任。對於我們的責任已不能有所推委。對於和平運動的正確尤其不能有所懷疑。近衛首相在上月廿四日的廣播演辭裡面說。『日本對於中國有三種方法。第一。用日本的武力侵略中國。要求賠款割地。第二。是和第三者共同分割中國。這兩種方法是自昭和九年以來。各國想把中國化爲殖民地的所謂帝國主義的秘策。第三。則和以上兩種方法相反。不僅承認中國爲獨立中國。並進而加以協助強化。和此強化的中國作全面和平的提携。以此爲軸心。解放東亞各民族。確立永遠和平的方法』日本現在是採用了第三即最後的一種方法。爲什麼日本要採用這個方法呢？近衛首相跟住又說。『這是因爲日本國家的道義性嚴肅地命令着這麼做。世界歷史的本流。也明瞭地加一保證』。近衛首相這段說話。不啻是說明白了日本之所以這麼做。不僅是爲了日本。也爲了中國。爲了東亞及世界。

然而渝方還是處處仰着英美帝國主義及蘇聯的顏色而拚命的作着障礙全面和平的勾當。渝方的命運當然必會追隨着以英美爲領導的世界舊秩序之崩潰而告終。但怎樣爭取同胞。而使其早日明瞭。依於中日之合作而致中國於復興。和依於中日之合作而致東亞於復興之可能和必要。從而使其自行參加這種重大艱鉅的工作。則是我們目前的一種最迫切的工作。

另一方面。我們要完成這偉大的使命。如果只有信賴而沒有堅定的意念。那又是不能夠的。歷史上的示範很多。例如中國革命的成功。便是國父和革命同志意志堅強不屈不撓的結果。我們只要堅定。便能夠產生克制一切困難的勇氣。足以應付國外國內一切的變化。而使全面和平底於完成。

中國的獨立自由。已由過去的中日調整國交的基本條約之締結而獲得了完全保障。中國生存的基礎。也益見穩固。此後當在政治上。軍事上。經濟上。文化上作進一步的協力。和日本共同担負建設東亞新秩序的責任。使東亞成爲世界和平的模範。從而對於世界之和平有所寄予。

總之。今日中日兩國國民的和平工作的任務。是東亞的。世界的。是具有歷史性的。要完成這一個任務。是需要絕對的堅定力的。這種堅定力現在我們是獲得了！（中華日報）

帝駕昨幸關東軍司令官邸

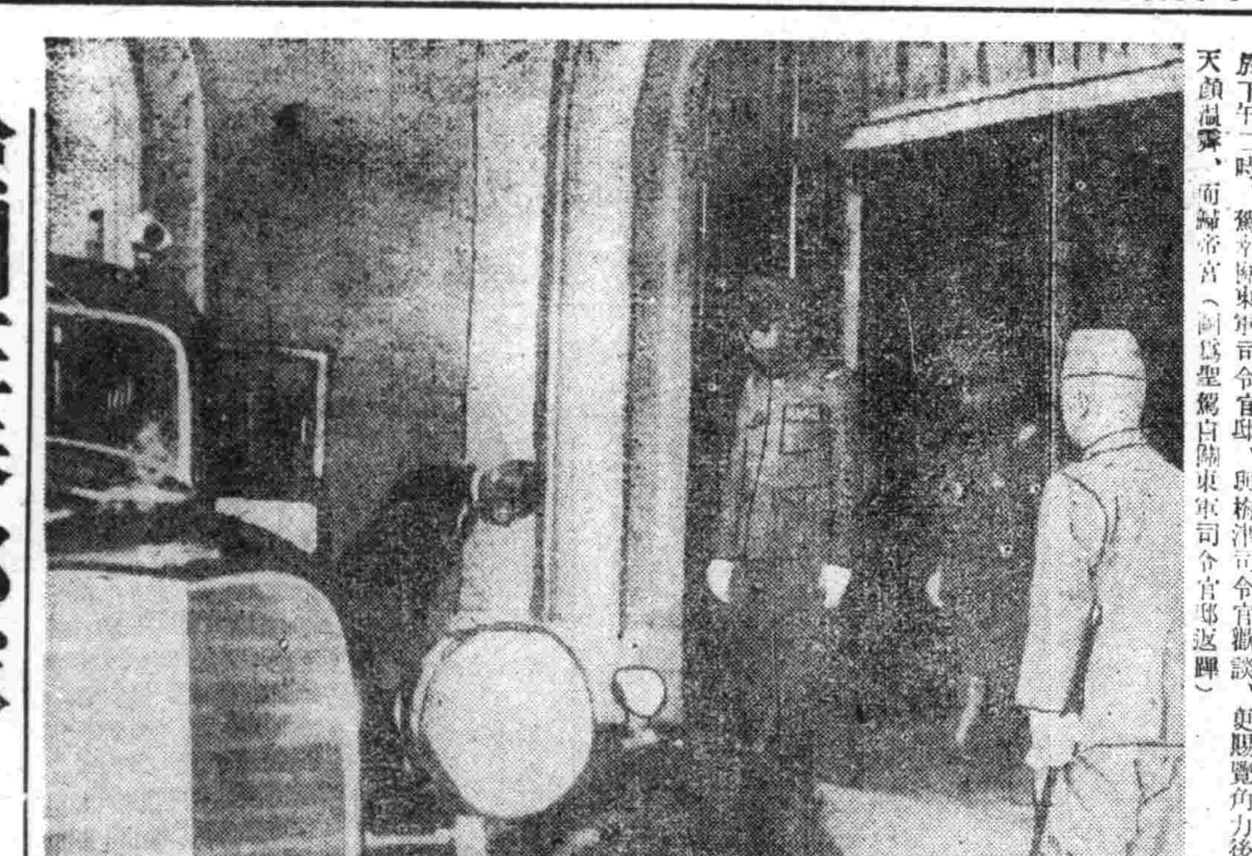

昨十五日建國神廟元神祭、皇帝陛下御致祭後、於下午二時、駕幸關東軍司令官邸、與梅津司令官歡談、更賜覽角力後、天顏溫霽、而歸帝宮（圖爲聖駕自關東軍司令官邸返蹕）

檢閱在奉部隊

于大臣來奉開始特命檢閱

國兵法施行最初之特命檢閱使、治安部大臣于琛澂上將、已偕隨員十二名、於十五日午後一時四十三分抵奉天驛之『鳩』號列車來奉、時在奉各官代表、及各機關代表多數前往迎迓、當即乘軍管區所備之汽車、由驛前赴忠靈塔參拜、復於宿舍瀋陽館小憩後、午後三時、遂出席第一軍管區司令部之伺候式、自十六日午前八時三十分、乃於第一軍管區司令部、開始最初之檢閱、特命檢閱使于大臣、來奉檢閱以前、曾作如次之談話、（寫眞爲檢閱第一軍管區司令部時攝影）皇帝陛下於西北地區御巡狩時、於齊齊哈爾曾受國兵法之新兵隊奉迎、對此深感滿足、尤對時局下之國兵極爲期待、故此次頒布御旨、小官均奉　聖旨參加、奉天爲全滿第一軍部、教育機關、亦極完備、故駐屯以國軍中之最精銳部隊、僅本　陛下之御期待、略盡赤誠、而檢閱邁進飛躍途上之國軍、

午後赴北大營

于特命檢閱使、於午后一時許、到抵北大營〇〇部隊本部、屆時出迎者、除軍管區各官員外、其他各軍管區之見學者十三名、亦鵠立候迎、于上將以豐滿濟洒之姿、由邢第一軍管司令官陪同之下、首到〇長室、聽取隊長之報告、其次則在〇〇室、對日滿兩系軍官、加以試問、一點三十分、國兵連全員乃均集合於講堂之內、由于特命檢閱使亘五十分間爲精神教育之講述、兩點三十分許、則出至東教場檢閱隊長全員以下之軍事教練、受檢之國兵全員、體格魁武、精神活潑、且動作敏捷、舉止合度、于大臣見之則不禁微微欲笑、邢司令官亦現滿意之色、（七月十七日付）

馬政局副局長

安東省實業廳長　錢魯谷　任馬政局副局長　簡任二

興農部次長將更迭

稻垣氏(開拓總局長)內定兼任

結城次長轉於農產公社

新設農產公社理事長職、鑑於該社使命之重要性、現由政府愼重銓衡中、開結城興農部次長、已承認就任該職、至於興農部次長後任、由於一元運營開拓政策與農業政策之見地、內定以稻垣開拓總局長兼任、將與結城新理事長、一同發令、圖(上)爲結城次長、(下)爲稻垣總局長、

結城理事長堪期待

現已內定任農產公社理事長之結城淸太郎氏、係明治廿七年生於其原籍之山形縣、大正八年、自京都大學法學部卒業後、即奉職於滿鐵自十三年渡歐留學三年、歸朝即入於滿鐵本社從職、待滿洲建國時、則入滿洲國任檢察院總務處長、大同元年代理國都建設局總務處長、並歷任建設局長、大同三年八月任濱江總務廳長、四年轉任該省次長、六年就任開拓總局初代局長、七年任產業部次長、至六月因機構改革復任興農部次長、可謂完全挺身於農產國策矣、當此三社統合農產會社創立正值聯案之際、該氏已決其心志、傾注農產物蒐貨工作、氏之經歷與其實行力、實堪期待云、

稻垣氏略歷

已內定爲興農部次長之稻垣征夫氏、明治卅年長野縣生人、本年四十五歲、經一高大正十年畢業於東京帝國大學法學部、同年即入農商務省、十四年約一個月出張歐美、昭和七年入拓務省、歷任殖產局農林課長、東拓監理官兼朝鮮部勤務、同九年南洋群島開發調查委員會幹事、商工課長、朝鮮部第二課長、同十年乃爲關東軍司令部付、同十二年拓殖委員會經帝國委員同年九月乃爲委員會事務局長、康德七年就任結城局長次長後、爲開拓總局長入滿洲國以迄現在、

院議通過事項

定例國務院會議、十六日午前九時、在總理官邸舉行、關於左列諸件、提出可決、

一、興安北省新巴爾虎左翼旗、興安東省喜扎嘎爾旗、區域變更之件、
一、省官制中改正之件、
一、關於縣之設置之件、
一、縣官制中改正之件、
一、黑河省官制中改正之件、
一、軍監獄法、
一、軍監獄官制、
一、國務院各部官制中改正之件、
一、民生部內臨時職員設置制中改正之件、
一、暫行興安各省審判所條令中改正之件、
一、省立勸農模範場官制中改正之件、

擴大獎勵儲蓄運動

各地舉辦四項紀念事業

本報爲鼓舞國民實踐儲蓄、前有徵集標語之舉、頗蒙諸讀者熱烈援助、感慰無際、茲爲昂揚此等競進精神、更作擴大獎勵儲蓄運動、擬即舉辦下列本年度四項紀念事業、

一、儲蓄講演映畫大會（在奉天、安東、鞍山、營口、錦州、承德、分別舉行）
二、儲蓄展覽會（在奉天市舉行）
三、儲蓄窗飾競賽會（在奉天、安東舉行）
四、學生儲蓄雄辯大會（在奉天、安東、錦州、延吉分別舉行）

以上四項行事、現在進行籌備中、一俟就緒、即依次舉行、特此預聞、尤望不吝指教、

盛京時報社啓

蘇政府轍東千里

烏拉山系重地

蘇耶爾得羅夫斯基

自德蘇開戰以來、德軍分向南北進攻、蘇聯政府、早取自莫斯科撤退一部政府及外交團之措置、聞已遷至烏拉爾山脈東側之蘇耶爾得羅夫斯克、此種情報、雖尚未能斷定蘇聯側內部之眞相、然可豫想英蘇同盟成立后、愈益主張長期抗戰之斯達林作戰、自莫斯科退却後目必整備新陣容、關于此種問題、綜合外交消息靈通者之見解如次、

斯達林遷都於蘇耶爾得羅莫斯克者、早已有入預言、其理由不外蘇耶爾得羅夫斯克具有歷史因緣、及地理之事兩故也、所謂歷史因緣者、蓋當斯達林、遷重工業地帶於烏拉爾山系時、已有作恐將出遷都之舉觀者、蘇耶爾得羅夫斯克、市位於莫斯科東方一千公里之地、跨烏拉爾山脈、而居其東、劃歐亞之渺境、昔稱耶加泰林堡、赤色革命興起時、俄皇曾逃於該地、其後爲紀念革命同志蘇耶爾得羅夫斯基而命名、以地勢觀之、此地爲連絡歐俄及西伯利亞之重地、而居西伯利亞鐵道之南北之中樞、爲通莫斯科交通之要衝、尤於近年、斯達林加以種種致慮、重工業於該地、形成以蘇耶爾得羅夫斯克爲中心之烏拉爾地帶、入口大增、最近已突破四五十萬之夥、觀夫以上之理由、斯達林爲避免德軍之包圍電擊戰起見、乃非令赤軍中央分子退守該地不可、故有遷都之傳聞、德軍突破斯達林線全部之消息、雖稍覺確實、但前驅莫斯科之路綫、尚隔有高原地帶、濕地地帶及大森林地帶、縱德機械化部隊特別急速簡單進攻、殆非易事也、況過莫斯科線、尚有飽爾嘉之抵抗線、此時斯達林氏或以南部要衝斯達林堡及中央馬其諾基爾夫加沾等暫爲定首都如是則自能要脅德軍、然其由莫斯科遷往遠距一千公里之蘇耶得羅夫斯克者、實不克一氣完成也、況蘇聯如遷都該地、則歐陸盡失、亦即蘇聯大部之富源因素化歸烏有者也、

德軍攻入基輔？

中部戰線蘇軍大施反攻

【紐約十五日電】德軍第二次總攻擊開始、同時戰線又陷於混亂狀態、尤共德蘇双方報道非常不同、難知正確戰況、而戰線內德軍在各地之突出及一部戰線蘇聯軍之反擊、戰線呈非常錯綜狀態、此不規則戰線之各地、德蘇兩軍間展開死鬥、足証德軍側在其進擊上節節進展、尤其在北部戰線及基輔方面、卓收多大戰果、對此蘇聯側在中部戰線及基輔地區、出一大反攻、被一部德軍、近擊退三十公里、綜合各種報道如次、

一、北部戰線德軍、以列寧格勒爲目標、長驅進迫諸布哥洛德、距列寧格勒、尚有一百六十公里、連繫莫斯科列寧格勒之鐵道不過約八十公里、列寧格勒之地位愈形危險、
一、中部戰線、德軍在畢第儉東方地區、完全突破、一方蘇聯側以十三日奪回之洛加齊耶夫、治洛濱兩市爲起點、出以一大反擊、進達德尼普河西方三十公里地點、
一、基輔地區、雖有赤軍戰車隊之反攻、而德軍側即擊退之、據另一報道、德軍突入基輔、展開市街戰、

蘇軍無暇重整旗鼓

自斯達林線退至第二防線

【柏林十五日電】據十五日之德國通信消息云、近兩三日來、直通史達林線開始總攻擊之德軍進擊、於東北戰線（列寧格勒正面）及東部中央戰線（莫斯科正面）最爲猛烈、赤軍已陷於完全混亂狀態、即爲

一、於東北方面、協助德軍之芬蘭軍之活動、極爲猛烈、十四日、包圍殲滅蘇聯步兵兩大隊、並使狙擊兵一個師團、陷於潰亂狀態、又蘇聯軍會區某赤軍司令官及高級幕僚十名、以放棄陣地之罪、已被槍決、
一、於中央部戰線各地、被德軍破史達林線之蘇聯軍、後退於該線之後方尼褒、那納兩河地帶、企圖固守第二防備線、然遭德機械化部隊猛進擊、蘇聯軍無暇重整旗鼓、各兵團將兵亂潰、僅以亂雜之部隊、稍作抵抗耳、
一、德軍衝破史達林線、蘇聯戰車部隊、竟陷於混亂狀態、各地區有五十輛、七十輛之重量戰車無數、擱坐或起火、

德戰車隊攻至

諾布高置特市

【紐約十五日電】依柏林之情報稱、德軍戰車部隊、於十五日出入距莫斯科列寧格勒鐵道八十公里伊爾米耳明哥之地之諾布高置特市附近、該市在列寧格勒市之東南百六十公里、爲有名穀物木材鹽、及纖等交易地、舊世紀之尼克留里克公始定爲露西亞之首都、爲史的都市、於該地育擊滅合平波出而遠征軍紀念碑等、

蘇外次否認遷都

【莫斯科十五日電】蘇聯政府、關於該政府退出莫斯科說、保守沈默、十五日羅昭夫斯基外務人民委員部次長、否認該說、陳述如次、

十四日沙埃德伊蘭大使、代表莫斯科外交團質問蘇聯政府、是否豫定自莫斯科撤退、蘇聯政府接此、並無如斯豫定、從而回答外交團無退去準備之理由、

交還扣留人員

【羅馬十四日電】意大利與蘇聯兩國之外交團交換、於十五日在土耳其葡萄牙國境發表執行之職、交換人員、蘇聯方面含有新聞通信員共計七十五名、意大利方面二十五名云、

滿華經濟會議

華北代表決定

【北京十六日電】協議調整滿洲國與華北間國際收支問題之滿華經濟會議決自十八日起亘三日間於新京舉行、而華北側決定派遣興亞院華北連絡部高瀨經濟第一局長以下森清原、川上各事務官、佐佐木、金澤兩調查官、田中、遠藤兩屬官等出席、不日將由北京出發云、

蘇空軍轟炸

羅馬尼亞油田

【莫斯科十五日電】蘇聯情報局發表＝

一、十四日夜、於莫斯科及列寧格勒公道、展開激戰、烏克蘭方面、我方並無何種變化、
一、蘇聯空軍對羅馬尼亞波洛取斯齊油田中心地帶、加以猛爆云、

西班牙遣蘇軍

過德國赴前線

【柏林十五日電】西班牙對蘇派遣軍之第一次輸送部隊、預定十六日早朝抵蘇爾布留根、此第一次派遣部隊、係以六七千名之兵力繼續以後續部隊將通過德國、而到抵東部戰線、至於派遣軍司令官之人選、率諸斯戈蘭布將軍、則將與其幕僚一同於十六日到抵柏林云、

今日二大張

パイロット
自來水筆

最高的品質　最廉的價格
耐久永不會發銹
パイロット獨特合金筆頭
使用感暢快無比！

肺病有了可靠治法
肺活
此藥專治男女各種各期肺病　咳嗽吐痰或吐白沫　氣短心跳吐血咳血　發燒肉瘦四肢虛弱　食少無味胸口飽滿　兩脇疼、胸疼　大便溏瀉等症　本藥有挽回劫力　一經服用　便知眞偽
每盒五日份　定價叁圓五角

韓奇逢
黑雞白鳳丸
主治功效

黑雞一盒
色一盒
2.606.00
月經是婦女的「第二生命」月經順調、纔能康健、纔能孕育、健康是人生「幸福」、身体健康、纔能作事、纔能長生
總發行
韓奇逢藥房

三愛知靴油

最優等的靴油
保革・柔軟・光滑・耐久
奉天
新藤洋行
東京・大阪・上海・天津・京城

火柴的代用良品

コクホー式特許電氣火柴
◎按鈕機　實用新案特准註冊
◎發火口的堅牢壽命爲他品之五倍　使用三百次以上不過一分錢
◎電費極經濟
◎取火靈速。使用安全、絕無災之虞
更加研究改良。盡美盡善。
確是美妙適用的時代品
新發售品
代銷處　酒井商事
中孚洋行輸入部

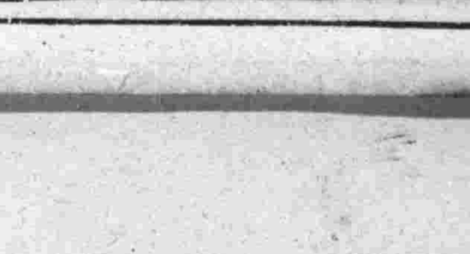

コクホー電器製作所
各有名電氣播音機店及百貨公司均有出售

武部長官東渡
礎商日滿重要事務

武部總務長官、爲向日本關係當局作事務之磋商、與古海經濟部次長、青木企畫處長携行、於十七日乘「光號」列車東上、

簡任級人事

政府於九日之定例國務院會議、對簡任人事已經決定、十六日發令如下、

奉天專賣署副署長　牧　潤
依願免本官
營口專賣署副署長　佐野　忠吉
補奉天專賣署副署長
簡二
經濟部理事官（會計科長）　高久田　久吉
任營口專賣署副署長
簡二
鐵道警護隊長（錦州）　佐田　龍祐
經濟部技正　奥田　美德
牡丹江警務廳長　中島　憲治
敘簡二（七月十六日）

在泰北秦麥日設領事館

【盤谷十六日電】日本鑑於泰國北部之秦麥重要性、要望於該地開設帝國領事館、將於來月中旬、正式開館、其初任領事原田忠一郎氏、豫定在八月末着任云、

日側劃界委員 由空路赴現地

【東京十五日電】泰法印國境確定委員會日本側委員、曾決定首席委員矢野前西班牙公使、以下委員五名、補助委員五名、而斯委員國爲赴現地計乃因於外務省及航空局、以由日本航空會社於橫濱西貢間、特增臨時飛行、此航空路由橫濱經由淡水至西貢、故日本對此海洋處女空路、於日航以川西大型飛行艇『白雲號』飛行、搭乘該機有矢野委員長以下委員隨員等第一陣十三名、及松永日航海洋部長等、十七日午前六時由橫濱空港出發、午后四時抵達淡水、十八日午前六時由淡水出發、翔破約二千五百浬海洋上之處女空路、午后四時許預定抵達西貢、於二十一日續行該機輸送第一陣云、

將禁輸出原料
美對樞軸增强壓迫

【紐約十四日電】據十四日紐約報知新聞之華盛頓電謂、羅斯福大總統近將發布由美國商社禁止與樞軸國有關之美洲各會社及對于個人原料製品輸出之大總統令、美已被視爲美國對樞軸經濟戰爭之積極策動、至其細目、則當由司法部及國務部適宜處理此外羅大總統尙豫定同時發佈關于與樞軸國有關之美洲二千會社作成黑表之大總統令、此種黑表、係由美洲共和國間經濟文化調整局作成、關輸出統制局豫定決定以對于美洲之個人及會社輸出之適否時、蓋以爲通告美國輸出業者之指針而使用之云、

渝政治顧問赴任

【馬尼拉十四日電】新任重慶政治顧問、乙許論家、歐文、拉齊、莫亞氏、已於十四日乘柯立巴機由亞美利加飛來、就赴任之途、該夜會見馬尼拉重慶總領事、十五日朝取途空路向香港出發云、

美道路運輸家 由渝畢任歸國

【華盛頓十六日電】據紐約時報重慶電訊、日前美政府派遣之道路運輸專門家達尼斯爾、安斯坦因、哈洛爾特、狄維斯、馬哥、赫爾曼三名、十二日由香港抵重慶、該三名以約一個月間、停留中國、主要關於演緬公路及其他道路運輸狀態、有所研究、歸還華盛頓、豫定對於加里大總統輔佐官、關於中國道路運輸所需之貨物自動車型及其他整備、有所報告、而狄維斯談述如次、美政府最近爲使用演緬公路、購入貨物自動車二千輛、於此數個月以內、約三十名美國人自動車專門工、派遣中國、與演緬公路委員會俱從事運輸狀態改善事業、而重慶政權財政顧問亞蘭、楊格博士十三日自華盛頓歸還重慶、

本多大使歸任

【東京十五日電】關於國民政府强化育成、爲與中央部商確、於五月中旬以來帶在東京之駐中華民國本多大使、其間歡迎汪主席之訪日、愈於新東亞建設得有充分之考察、六日午前九時、由東京驛所發之特急「燕」號東於歸任途次、在驛頭蒙阿部大將、大橋外務次官、山本東亞局長、褚中國大使、李滿洲國大使等朝野名士等盛大歡送中、而且緊張之老大使、以强烈語調、致述分別之辭後於萬歲歡呼中西下矣、而該夜於京都一宿、十七日搭乘神戶出航日秦丸赴上海云、

由華歸抵神戶
板垣朝鮮軍司令官
對記者發表感想談

【神戶十五日電】中國派遣軍總參謀長榮陞朝鮮軍司令官、板垣征四郎大將十五日午后四時、搭過神戶入港、東亞海運大洋丸、由上海榮耀歸還矣、於昭和十四年九月、任職以來、經一年十個月、乃歸補歸還內地、將軍頗現英勇與步至波堤出迎之官民各代表等在船中客廳乾杯復敍述歸還之旨意、同時於國婦愛婦等熱烈歡迎中莅登矣、

【又電】於十五日午後神戶入港大洋丸歸還之朝鮮軍司令官板垣征四郎大將、同六時於甲子園旅館、與新聞記者團會見、發表如左談謂、余曾當中國派遣軍總司令部之創設、添爲總參謀長之重任、致盡厥力、效命聖戰、於翹瞻一年九個月事變之解決竟辭別歷踏之大陸、誠感愾慨良深也、而派遣軍之將兵、歷披聖戰因此將上勇氣益愈精進、辭卻萬苦、繼行勇戰奮鬪、日夜連續努力、當今敵側之戰力著漸低下興亞大業昭着邁進、此爲御稜威必然之勢、亦稱後官民一致之絕大後援之賜與耳、茲斯機會感激無已、

又該大將於歡迎中即登陸後、乘汽參拜湊川神社下榻於甲子園旅館、十六日午前八時二十三分、乘神戶驛發之特急『燕』號東上云、

三關門同進攻
德電擊戰無險不克
開戰以來進攻破對法紀錄

【柏林十五日電】德軍已突破斯達林線一部迫進於距莫斯科四百公里之地點、故蘇聯政府、似有離莫斯科而遠逃之勢、觀戰爭之發展情形、是正與法政府退出巴黎時之相同狀態、蓋赤軍之崩壞、深有迫於旦夕之感、皆因由西歐攻略蘇聯、在作戰上有重要之三關門、第一爲剩多牙湖、伊爾梅湖、西普斯湖、相連繫北部關門、第二爲德威納河與尼聶河分流線之維第夫斯克、俄爾夏間之中部關門、第三爲由羅輔至基輔之南部關門、此乃藉自然地形自古來所定者、即拿破倫之攻略莫斯科亦爲突破第二關門、所成功者、然拿破倫只制此第二關門、未顧及北與南關門、故由南北受俄軍攻擊、終至敗戰、然此次之德軍作戰、對此三關門一門未留、已完全與以制壓、且大體已將沿此線所造之第二斯達林線、完全突破、因此已全然非可成其爲要塞線、且對德軍戰車之前進所絕對必要之補給基地已前進至斯達林線、故德軍機械化部隊、從此可益發揮猛威、一方飛行部隊爆破鐵道與道路之要地、阻害赤軍之行動、致使之有進退維谷之狀態而催此前三週間之戰果、所佔領之地域已洽當法全土又英本土二倍故前進之速度、現在步兵部隊之突破記錄兩週間達四百六十公里、即德軍部隊僅開戰第一日、便續進十六小時、一日突破六十五公里、實可謂電擊戰、已遙遙突破對法戰之百三十二公里云、

英蘇既締軍事協定
兩國已成同盟
賈齊爾在下院之演說

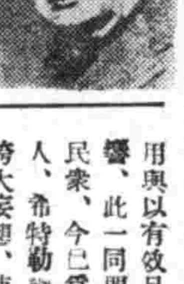

【倫敦十五日電】賈齊爾首相十五日在英國下院關於英蘇軍事協定及敘利亞停戰、演說如次、此次英蘇兩國政府間、成立軍事協定、吾人勿忘、以此軍事協定、對於戰爭將來、運用與以有效且强力之影響、此一同盟也、蘇聯民衆、今已爲吾等同盟人、希特勒總統、因於誇大妄想、使蘇聯不得不爲防衛之戰爭、英國雖不信奉共產主義之信條、而吾人對於蘇聯武力、除表祝意外、且希望其全面的勝利、希特勒總統固嘗不取共產主義而認其爲友邦矣、同此、希特勒總統復引蘇聯爲敵國、斷然、英國因非引共產主義爲友也、敘利亞停戰協定之簽訂、經英法双方誠意而成立、彌息同室操戈、過去可哀週間、行悲慘之戰鬪、而所經英國與維西政府之關係毫不惡化之事實、是法國民充分理解現在已做成最重要問題之左証、吾人原非歸在敘利亞追求自己利益者、吾人唯一之目的、爲制潰德國導戰爭於勝利耳、而敘利亞戰爭如斯簡單終結者、蓋魏沃爾將軍之活動、所負甚大也、（圖賈齊爾）

匈牙利軍 進至霍德里亞

【佩斯十五日電】匈牙利軍司令部十五日發表、匈牙利部隊依然追擊敗敵、已橫斷霍德里亞平原（波蘭南方至烏克蘭之平原）發表戰況如、沙、拉布（佛德東方二百公里）附近小戰鬪後、匈牙利、與同盟軍採取緊密共同作戰、已在霍德里亞設新作戰基地、完了今後前線上必要之物資及兵員補給云、

越大捕蘇聯人
共產黨員亦被拘置

【紐約十四日電】據美聯社西貢電、安南當局、於十四日因伴隨法蘇國境斷絕、而對在安南蘇聯人發表全部逮捕之令、其法人及土民之共產主義者共六百名、亦行逮捕拘置云、

英蘇協定 實質殆屬同盟

【倫敦十五日電】十二日英蘇間成立之協定、同盟乎？聯合乎？抑簡單相互防衛協定乎？於種種解釋上、頗有疑義、頃據英國官方言明、該協定實質的構成同盟云、

英法休戰協定 內容已經判明

【維西十五日電】敘利亞停戰協定十五日午後已於亞莢加（巴列斯契那）由英敘利亞派遣軍司令官愛爾邏將軍及法軍代表貝勒戴拉克將軍執行簽字、條約全文、凡二十二章、其主要條件如次、

一、英國及其聯合軍占據敘利亞及列巴諾、
一、法軍集結於特定地域內、
一、准法軍將士保持軍人名譽、并允准赴特定地域時携帶武器彈藥、但其他軍需品則一應由英軍設收、
一、法軍將校須治安恢復時、始所駐在敘利亞及列巴諾、担當其行政、
一、鐵道通信設施、電氣工場、發電所等、當由向來之管理人掌管、但須勿與以何等損害而讓於英軍、
一、凡敘利亞、列巴諾水域之港灣設施及船舶須與所有飛機及燃料倉庫一同讓與英軍、

意英兩國空軍 互對敵方襲擊

【羅馬十五日電】意軍司令部十五日發表
一、意空軍會轟炸悉吐、奧瓦希斯（埃及布加布吉南三百公里）之英軍基地及軍事設施
一、意追擊機十四日於西基巴拉尼及、馬爾薩馬特間曾由派兵轟擊敵機械北部隊、
一、敵機十四日來襲戴爾那、巴勒基亞、濱器基、等地、
一、英機十三日晚轟炸希契里亞島之梅西那市但并未遭巨害、

德猛炸哈爾港

【柏林十五日電】總統統監部十五日發表
一、東部戰線作戰、節節進展中、
一、德空軍於十四日夜、大舉强襲英吉利本土、猛炸哈爾港、使之燃燒、
一、德空軍在聖喬治海峽、擊沈六千噸級英商船一隻、
一、德空軍猛炸木非、西吉、巴拉尼之英國機械化集團、其他一隊、强襲德堡四周之英陣地、薩賽士碇泊所、擊沈英籍貨物船兩隻、計二千二百噸、其他兩隻、損傷亦巨、

英駐美大使 近有更迭說

【斯德哥爾摩十五日電】駐美英國大使哈里法克斯氏、更迭說、最近傳來消息謂本地新聞紙之論說、該大使有再處任命印度太守之說、而哈里法克斯卿、於一九二六年至一九三一年曾一度統當印度太守之職云、

大英帝國的沒落（一）

英國羅巴特●布里弗德著　南　胡　譯

流星般的帝國

英國所教的英國史、很奇怪、到最近竟不約而同地寫到一八一五年滑鐵盧戰捷便都告終了、我想這大半是人們的心理也都不約而同地判定與英國史中祇有幸福與光榮的成分了吧、然而英國成爲世界强國的歷史卽英國興隆史、事實上卻是在滑鐵盧會戰的時代以後知道這事實的人很少、英國人都以爲在那以前的英國歷史中已讀到祖國興隆的原因了這未免太笑話、

我們在學校里念的英國史最後的一章、纔確是英國在世界政局上出露頭角的開場、以前的歷史祇可算是英國史的前文或是序文、滑鐵盧以前的英國史不過只記載着一個貧弱的國家的歷史、當時的英國無論怎樣強加謙辭、也是二等國、到十八世紀的後半、英國在歐洲及世界發展史上只不過演着貧弱的角色、然而滑鐵盧以後的英國史、確是國力飛騰、近代英國的威嚴和影響力已呈亘古罕有的形勢了、翻開近世史、幾乎每頁都少不了英國、所以人們都覺到如果抛出英國史幾乎就不能研究世界史、也正因其如此、才引起了英美人的自傲、而且翻閱滑鐵盧以前的英國史、自己也仍然抱着一種優越感、以爲英國以前就是世界無比的大帝國或世界的支配者、英國的歷史家也默認人們這種迷惘的心理、不去改正、其實二百年前世界政局中的英國勢力、不論誰都知道那是極衰微的、

自從英國完全被逐於法國（譯者註＝十五世紀英法百年戰爭時、初英國獲勝、後奧爾良地方之少女貞德安達克引兵應敵、英軍大敗）直到現在、英國已經捨棄征服歐洲大陸的奢望了這是儼然的事實、在那以前、在封建時代諸王之支配下、英國也和其他歐洲大陸諸國相同、以征服鄰邦、擴充國土爲唯一目的、但一旦失去全部大陸的屬領的時候、征服鄰邦的野心、也就由英國人的胸膛中完全而且永久地消失了、爾來、英國在歐洲政局上、已不佔重要地位了、以好色而著名的亨利八世（一五〇九—一五四七年）一時曾奮起要與歐洲大陸諸國角逐、但不過一時的結果終歸失敗了英國史上有好幾章正正堂堂地記載着英國海賊或私掠戰隊在西班牙領南美海岸是怎樣逞雄、又怎樣拿捕西班牙大帆船、劫掠西班牙植民地、或是破壞西班牙的艦隊等、但西班牙帝國的滅亡是由於西班牙本身政治的貧困或腐敗的及啓蒙主義的結果所招致的如果以爲英國是造成西班牙帝國崩壞的主義未免大錯特錯、

那最好的証據是盎格魯薩克遜底確勇猛襲擊過西班牙船舶也掠奪過西班牙領美洲都市、但那些海賊或英本國政府也從未有過侵奪西班牙領之海外植民地的企圖、所以結局美洲大陸上雖然也有英國植民地了、但那植民地與西班牙領都很遠、由這一點、我們就可以充分明瞭了、十六世紀起始的宗教戰爭、幾乎震撼了全歐洲、延亘了一百多年、然而其中英國的力量也沒有多大、因爲倘與正担着重要的使命、現在英首相薩奇爾的祖父馬爾波羅公曾經引起對法戰爭、欲以妨害法國之獨霸、這是中世紀以後的唯一之大陸干涉、規模雖然很大、但在本國始終不得人望、時間延宕了很長、只不過爲了自肥其身和薩奇爾氏的一族所以布列寧（一七〇四年）和拉米立斯（一七〇六年）的兩次戰勝、英國本身都沒有獲得一點戰果祇締結了奴隸買賣的獨占權英國保証的阿生香條約（一七一三年）

不論是自發的抑是被動的總而言之英國近來已被逐出歐洲戰爭場中、結果英國的活動範圍祇限於海上或僻遠地方、而且完全缺乏周到的準備建設海外帝國的理想也沒有、祇幹着海賊營生拚命地企圖得可以做根據地領土、其後到英國產業革命發明時代、海外領土更不被野視了、大抵植民地都被當做罪犯發配地或是搾取稅金的好地方、到一五八〇年英國人之間還有的人不徹底明瞭植民地重要性、所以約塞夫張伯倫纔大聲疾呼地提倡建設帝國的態度、

接兌緊要聲明　敝島區厚生街二段二四號國天醫院因營業不振經介紹人胡青山股東張玉和巴士先等於康德八年七月十一日將國天醫院所有設備工器及舖佃原料等完全讓渡與興亞醫國代表人劉多亨名下經營所有一切手續双方辦理清楚至於國天醫國讓渡以前一切官稅對內對外金錢來往作保等仍歸胡青山等負責與接受人毫無關係嗣後興亞醫國生意盈虧亦與讓渡人無涉事關讓兌理合登報聲明
讓渡人　胡青山　張國玉　巴士先　王恩和　等
接受人　劉多亨　劉秉鈞　沈紱魁　等

優良石灰石礦廉價出讓　今有石質優良產量豐富石灰石礦共計兩個單位區域坐落撫順縣第二區關山村旺溝距離奉吉線鐵路章黨驛不過十數溝羅茲因經營者以事他往無暇兼顧情願將礦業權連同新式漏窯一座一併減價出讓康德八年度應納礦業稅已繳納完畢、有意經營者請函奉天市大和區協和街三段十七號、合名會社丁家商會商洽電話二、三五二二

失照聲明　敝人先父劉善述領名坐落通遼大林村四家子山亥字三十二號內列字基地三晌又亥字三十號浮多地九晌坐落同上因事變時丟失除呈縣公署補發新照外該照勿論何人拾得概作無效特此聲明　通遼　劉文彬啓

失照聲明　啓者敝人於民國二十年買李明臣名下熟地二晌坐落半截河街北後岡經大同二年胡匪破街將房與地照同時燒毀號數不詳呈請縣署補發新照外特此聲明　半截河　李佩珍

地照焚燬　敝亡父金黃庫領名大照八張計中則地一三一畝下則一八○畝坐落臨江縣才岔村外岔溝東至河西龍嶺雲南至南崗頂北至高振德因事變被匪焚燬除請縣補發新照外特此聲明　繼承人金長有啓

大照聲明　啓者敝人領名續照一張號碼不詳坐落臨江縣紅土崖村中街基地中則地七畝東至界石西至道南至道北至道於康德元年八月間遺失除請縣補發新照外特此登報聲明　臨江縣紅土崖　張玉臣啓

接兌緊要聲明　瀋陽區一德街一段六三號利興東股東兼經理林鶴亭因營業不佳於康德八年七月十日將利興東全部舖塾出兌與朱實全名下所有一切手續經双方辦理清楚至前利興東一切事務林鶴亭負責與朱實全無干關後朱實全經營盈虧與利興東林鶴亭無涉除朱實全經理新業外理合登報聲明
出兌人　林瑞亭
接兌人　朱實全

名章遺失作廢　敝號於七月十三日午后二時卅分柜夥持經理黃化學之宣字方戳名曰劉世良及敝號新配給証明書至城內購物不愼一並丟失後無論落於何人之手概作無效特此登報聲明
奉天市朝日區義光街一段四號　學智木器商行啓

接兌聲明　奉天市瀋陽區大西街一段四六號同慶和運輸公司出兌聲明啓者鄙人等合資經營之同慶和運輸業經各股東同意於康德七年十月一日將該商全部出兌與李秀春名下改名爲同慶和公記所有同慶和裡存外欠一切事項統由接兌人負責清理與出兌人完全脫離關係以上除正式成立契約外恐未週知特此登報聲明
出兌商代表股東任善忱　接兌商代表人李秀春　同啓

出賣果園　啓者本園坐落在熊岳城正白旗距車站三滿里面積約貳萬方米果樹拾八年生現時果實已結很大本園情願西截割賣如有買者即請來園參觀面議或至熊岳站文華盛接洽爲荷　甲子果園啓

薑黃大黃批發　貨高價廉
香料藥料　滿洲國華北各地負責運轉
大連市平和街一五番地　大連電話三一三六五一番
臺灣物産商行　經理人貴驗　趙曾惠

大連志澄無線電收音機講習所第二期招生　本所爲養成一般人之無線電收音機修理製作等知識設晝夜兩班報名自即日起至八月五日止宿籍由本所備詳細簡章要郵票四分「報名處大連不老街二百十番地」　電光社

奉天市公告第四一號

基於纖維及纖維製品統制法對絹人絹造毛及同織物其他在庫品調查之件

茲於康德八年六月二十三日附勅令第百五十七號公佈之纖維及纖維製品統制法伴本法施行上爲本法所指定之適用品種在庫品有調查之必要者依左記申告書提出爲荷

再者本調查當爲施行當上最重要之事項故該當者勿遺漏申告之切勿抵觸本法第二十三條第一項之規定爲要

記

一、申告範圍
凡以營利爲目的者所有之左記品種爲行申告之
1、絹系（含生絲）絹織物及絹衛生絨地（含混紡絲交絲及交織物）
2、人絹系人絹織物及人絹衛生絨（含交系及交織物）
3、造毛絲物及造毛衛生絨地（含交系及交織物）
4、更生系及以更生系所製之織物
註（1）除重量比較超過一成含毛者
（2）除織物及衛生絨地寬四十五糎未滿者
（3）批定而未交貨者在申告書摘要欄將批妥先數量並價格明記之
（4）在舊原棉綿製品統制法所指定之原棉綿製品除外之
一、調査日期　康德八年七月一日現在
一、提出期限　康德八年七月二十五日
一、申告書提出箇所　奉天市大和區加茂町八番地滿洲纖維聯合會奉天支所
一、申告書數　每各品種二份提出之

康德八年七月十五日　奉天市

請患婦女病者注意

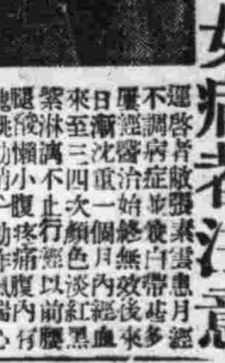

運啓者敝患月經不調病症並夜白帶甚多屢經醫治始終無效後來日漸沈重一個月內經血來至三四次顏色淡紅紫黑淋漓不止行經以前腰腿酸懶小腹疼痛腹內有塊跳動稍一動作氣喘心跳、飲食無味以致面色蒼黃頭迷眼黑夜不安眠夢多煩悶、敝患此症亘十餘年百藥千方耗款無數毫無效果嗣見報章得悉瀋陽秦藥房製售一種安坤丸專治婦女經血病初期之後存一種試服觀念第一次只買一盒無意中服用之後那想大見奇效又繼續購服未及半月就將十餘年之沈痾霍然若失竟出意料之外這就是出苦海而登袵席也因有以上親試的經過遂介紹同病相憐的太太她係經期不準赶前錯後黃白帶下腥氣太盛每到行經之前腹內劇痛既見經血疼痛加重四肢麻木血色不正腰腿酸疼腹內血積成塊偶遇氣大交攻並飲食生冷疼的更是難忍夜眠多夢而尤好睡醒來只覺渾身發燒口乾舌燥時常精神恍惚敝因指令服安坤丸數盒亦將所有病症完全治好體格立時强健敝更信安坤丸對婦人病奏効之速費錢不多其藥到病除功能卓著眞令人感佩也敝認爲是一件最要緊的事件因爲從前敝未過着這種神効的藥茲將該病原由及好病情形再則敬告世界同胞如患以上病象速服安坤丸眞有不可思議之効驗幸勿自失良機自誤生命也瀋陽秦藥房設奉天大西城門外電車道路西樓房便是外埠購藥寄信該店如數郵寄不悞安坤丸小盒二十付四圓大盒四十付六圓五角函購另加郵費貳角

鳴謝人　遼陽城北沈旦堡張家屯二七號　張素雯　啓

治愈婦人病

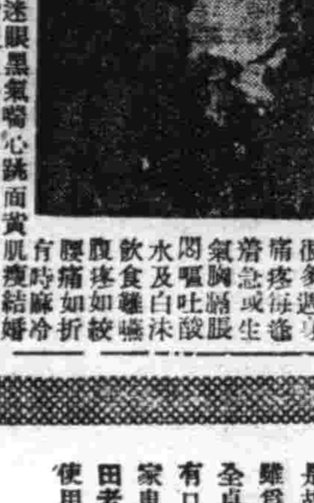

敝內人在未結婚時即患月經不準或赶前或錯後月來時或多或少經色粉紅小腹絞痛膨脹甚大四肢酸軟各處診療屢好屢犯屢重自結婚以後諸病比前更重月經三四月不見或一月見數次淋漓不斷月經紫黑或成條塊白帶很多週身痛疼每逢着急或生氣胸膈脹悶嘔吐酸水及白沫飲食難嚥腹疼如絞腰痛如折有時麻冷有時發燒終夜不眠頭迷眼黑氣喘心跳面黃肌瘦多年永未生育各處醫治服過各藥花錢很多病未見效日夜呻吟痛苦難言敝人甚爲焦慮幸經利源油坊陳經理介紹玉德堂有婦科良藥『調經育生丸』專治婦女一切病症最有特效敝即購買該項丸藥三盒內人服後一切病症逐漸全癒面色紅潤体質健壯月經準確得一小孩敝感激之餘無以爲酬謹將病癒後照片登報端聊申謝悃並介紹婦女患病多年屢治無效及不生育者速即購服此藥定能愈病生子『調經育生丸』大盒四十付六元五角小盒廿付四元外埠患病者請函款購藥去信即可玉德堂藥店在奉天大南關大什字街南利長油房胡同支店在奉天北市場登瀛泉東鄰路北樓房便是

慶賴人奉天大和區康泰街二段美華新洗染廠經理　梁治平謹啟

驅梅聖藥

保證安全

治梅選藥、最有慎重必要、蓋驅梅藥之品質優劣、關係於人命至鉅、而藥價之區々高低、實不足以計較、不然、一旦既受其累、則噬臍已無及矣

【包裝】
壹號（0.一五瓦）
貳號（0.三〇瓦）
參號（0.四五瓦）
四號（0.六〇瓦）
五號（0.七五瓦）
六號（0.九〇瓦）
各有灌腸及拾管鍼
各大藥房均有經售

NEO-SHIRARSEN 3

市上驅梅新藥、爲數甚多、而品質之純正精良與臨症上之安全可靠、當推武田牌之新・斯必類如神（簡稱新・斯必）、蓋此劑除經嚴密之化學檢查與動物試驗以外、又在臨症上驗明治効以後、始行發售是故此劑問世以來雖爲日猶淺、而安全卓効之點、早已有口皆碑、敬希醫家患家務必認明武田老牌、庶可安心使用。

總發行　株式會社　武田長兵衞商店　日本大阪市東區道修町
滿洲總發行　滿洲武田藥品株式會社　奉天市大和區春日町

新・斯必類如神

41(5)108

經濟與產業

日對華北開發債券 發表募集要綱

【東京電】興銀對于第十四回政府保障華北開發債券、募集要綱十一日已發表如左

總額四千萬圓中之三千萬圓爲該團承受者、所餘一千萬圓爲公募者

一、債券總額爲四十萬圓

一、年利率四分二厘

一、發行價額爲每百圓當九十九圓五十錢

一、償還方法期限爲十二年、但二年後實行据置、其後每半年支付各種利息一次、至期則償還金六十萬圓以上、又買入償還額滿期時、付畢殘額全部、

一、報名日期自七月十四日至十六日止、

一、支付期限七月二十五日

一、應募者最終複利四分二厘六毫、

錦省聯洋議員 開協議會

【錦州】旣報、本月廿三日、亘三日、舉開之協和會錦州省、聯合協議會、並於一般之準備、業均就緒、茲更謀會期、諸般之徹底、乃特定於月十六日、上午十時起、在省部會議室、召開評議員會議、對於答辯諸事務、加以檢議云、

滿鐵所管全線 七月上旬輸送成績

滿鐵所管全線七月上旬中貨物輸送成績於旬中哈爾濱、牡丹江方面因霖續降雨致成一部被害故受相當輸送上之障害矣而爲出貨之旺盛與輸送力之充實鐵道貨物依然尋獲好轉輸入噸數百九十四萬噸比載去年同期增加二十萬噸一一%、輸入特產六千噸（比去年增二千噸）比材十一萬八千噸（比去年增六萬四千噸）一般營業貨物百三十一萬噸（增加卅一萬噸）社用貨物四萬四千噸（減少三萬五千噸）發出噸數百九十七萬二千噸、比去年增加十八萬七千噸一一%內特產一萬噸（增加三萬四千噸）木材十九萬八千噸（增三萬七千噸）一般營業貨物百二十四萬噸（增十九萬噸）社用貨物四十二萬八千噸（減六萬二千噸）、又沿線存貨五十三萬噸、比前旬末三萬四千噸及比去年同期十七萬四千噸增加矣、營業中物主要品目分別觀之砂利、特產、野菜、生果、木材、畜產品、魚介類、洋灰、磚類、砂糖等十種比去年增加薪炭、鹽類、水產品、麥粉、穀粉、酒類、大豆粕、鐵及鐵製品雜貨等九種已成減少、尚有石炭比去年徵送二二%鐵礦石增送一一%矣、

鴨綠江水電 倍額增資

朝鮮與滿洲鴨綠江水電爲立當目下施工中之水豐洞發電所之建設費、並其一部發電所附作業之準備資金、豫於現資本金一億圓金額全數交納后、進行準備額二億圓之增資、而近來諸多手續形成實現、迄本月末須定徵收交納增資分一億圓之四分之一、增資一億圓之配布、有滿洲國政府五千萬圓、朝鮮五千萬圓云

奉天商工公會 將開職員會

奉天商工公會、十九日正午、在該會應接室、開第二十七回職員會、以八月下旬提出新京開催之全滿商工公會總會之議案爲中心、就中關於現下生產力增強並配給機構整備問題、有所種種審議、

△附議事項

一、關於第三回全滿商工公會總會提出議案之件

一、關於康德八年度上半期會計報告之件

一、奉天市小賣業經營實態調查報告之件、

纖維統制 各地說明會日程

經濟部工務司、當纖維及纖維製品統制法之施行爲使各地方關係官、並一般纖維辦理業者、徹底貫施趣旨、以期纖維製作運用之萬全、工業科各關係官、派往主要都市、開纖維及纖維製品統制並該法施行規則發明會、茲誌日程及遣係官如左（關係者）

△十七八兩日（奉天）協工業科長、永原事務官、岡崎技佐

△十九日（安東）永原事務官、岡崎技佐

△十九日（錦州）協工業科長

又奉天商工公會爲明現新施行纖維及纖維製品統制法公布之趣旨徹底定於十七日午后一時假萩町記念會館舉行該法及施行規則說明會、講師聘經濟部協工業科長、永原事務官、岡崎技佐等施行其他關係指導者之說明講演云、

小野理長事 由日來滿

【大連專電】日本綿絲卸商組合聯合會理事長小

全滿商工公會總會 奉省提出議案決定

奉天商工公會、十六日午前九時、在該會會議室舉開省下常務理事會、關於奉省下各商工公會、對第三回全滿商工公會總會（八月下旬開催）提出之議案、審議結果、奉天側之提出事項決定如左、

一、關於各種商工組合之指導監督之件（本溪湖）

二、對於工業者所需資材之供給與睡眠工場機械類之整理利用之件（本溪湖）

（1）所要資材之供給偏於一方的

（2）計畫活用無加入組合資格之工場等睡眠工場及其他適當情形時

三、關於要望商工公會之機構改革要望之件（營口）

（1）對於官廳與公會間之指導分野加以明確區分、

（2）職員會（役員會）之強化擴充

四、關於要望於營口設置國民（南京）政府領事館

五、關於規正營口盤山（錦州省營口對岸）間之經濟機構之跛行性之件（營口）

六、關於要望轉廢業對策之件（奉天）

七、道義經濟報國運動之全國的展開之件（奉天）

八、關於要請統制組合之機構運營之件（奉天）

九、關於是正統制物資之交易之件（鐵嶺）

十、關於強化勞働統制之件（鐵嶺）

薩拉齊出煤漸增 縣方決加以統制

【厚和電】於京包沿線以薩拉齊西北方〇〇爲中心之陰山山系中、有大小一〇〇餘之煤山散在、現在附近土民以原始的手掘方法、每日出煤數十噸、今經薩拉齊縣公署、亘煤山之煤並配給兩方面加以統制、擬設立包含採煤配給兩業者之石炭合作社（假稱）、又於此相伴隨出煤能力一日亦增加至三百噸程度、同時更將加以配給價格統制云、

救濟綏化震災 發起募集捐款

【西豐】前者綏化縣慘遭地震、發生巨災、舉國人士、深表同情、茲由協和會縣本部、發起綏化震災救濟金募集運動、各機關會社職員、各捐功月俸千分之五、連同商民各戶之同情援等、以期集腋成裘而爲人類互助之表示、一俟集有成數、即將匯寄云

先錢資金放出、顯示異常活潑

先錢資金自入七月以來、已顯示活潑放出之狀態、十四日日中即放出四十六萬四千圓於龍江、北安、吉林等三省內、總放出殘額爲四千二百零八萬九十圓、業已突破四千萬元之巨至放出資金、按內容別觀之、則糧穀收買分已占半數以上、以米爲主大豆、小麥次之、自七月一日至十四日之放出額已達三千九百萬圓之勢、以此之機運續趨勢預言、則七月中或可放出以七千五百萬圓爲限度之先錢資金豫定額全部云、

滿洲柞蠶會社增資 最近提出國務會議

政府前曾計畫滿洲柞蠶會社、（資本金五百萬圓、繳納四分之一）增資、最近即向國務院會議、提出該社增資要綱、增資額二百五十萬圓接受額與農合作社中央會五十萬圓、民間二百萬圓、增資分、七月中徵收繳納金額、而舊股與增資股、同時供徵收繳納四分之一、

滿洲生命會社 開支部長會議

滿洲生命、十六日起、亘三日間、於本社舉開全滿支部長會議、第一日之十六日午前十時開會、經濟部商事科長臨席、首由高橋理事長致開會辭、繼於社理事報告業績後、有關於契約者配當實施之件、關於代理店之設置方針之件等說明、及關於外務之協議、支部長狀況報告等、午後十四時散會至於第二日爲協議外務、第三日關於特別問題遂行協議云、

公告

茲依左列各項舉開勅令第十五號所頒纖維製品統制法說明會凡有關所業者希與會聽講特此公告

1、日時 康德八年七月十七日午後一時

2、場所 大和區萩町滿鐵記念會館

3、聽講者 凡受本統制者均得與會但每一商號限定出席一人

康德八年七月十六日

奉天商工公會

三中井の商品券　奉天・新京

氷菓著　飯盒　衛生著　牙籤　化粧盒　刨花
零整批發　價格低廉　外埠函購　急配不誤
森林製作所
工場部 奉天市大西區永安橋一一九
營業部 奉天市小東街電車路東
電話四一三四七七番

性美膏 二元 一元二角
外用 患早洩病者收效確實 防洩藥 有力減退之人必備 同春聖藥號

桃夢 一圓二角、三圓
奉天加茂町十六番地 木村商行

淋病與赤白帶 內服藥 一二日至五六日 即告大癒
世界獨特的秘藥

百發百中・永久根治・斷然好評
京城 都藥房淋藥

△晴噴好評
藥價試用二圓
まむし蝮藥房

毅惠內科
醫學博士項乃義
愛思光線照像透視
超短波紫外線電療
化驗充實病室完善
奉天大西關成平里 電話26353

奉天省許可證
主治 一切脺腫水臟氣臟單脹等症均有特效
膵臟良藥 安全消臟散
漢醫 王景泉 謹啟

胃腸病藥 暢胃丸
主治 膨悶倒飽 吞酸嘈雜 氣積寒積 反胃噎膈 腹痛胃痛 嘔吐便秘
大盒壹元貳角 小盒捌角 每袋叁角
開胃健脾 嬰兒消食藥面
主治 停食傷乳 消化不良 嘔吐瀉痢 腹痛脹悶 五心發燒 疳積蟲積
每袋四角 每打四元八角
奉天市中街大仁堂 馬靜宸 監製
總分銷
各埠藥房均代售 如從函購加郵叁角

天光電影院
十六日 十七日 十八日 公演
王先生與湯傑主演 三房客
加演 滿映新聞
下期 玉連環 李紅主演

雲閣電影院
十六日 十七日 十八日 公演
新版 碧雲宮（即京劇狸貓換太子）
李麗華 鄭重 嚴化 關宏達 余琳 曹娥（主演）
下期新片 雪艷娘

光明電影院
七月十六日 十七日 十八日
特別貢獻 前後兩集一次演完
空中劇場
大有聲公 出品
下期特選 古裝巨片 忠義千秋 王元龍主演

天樂
十五日 十六日 十七日 公演
明星公司新拷貝 海棠紅
坤伶大王 白玉霜 主演
下期新片 明星日記 葉苔主演

國際 GEKITO
南市場 電話二一六一二
美國出品 有聲科學世界名片
大西洋的秘密
又名"地球下的怪國"！
公演日期 "七月十五日 十六日 十七日 三天"
海底的怪國 想用地震万法毀滅地球
美科學博士以全科學力量偵探怪國
有機械人持槍的場面
有怪潛艇潛航到海底
有戰馬奔馳萬人激鬥
有新式樣唐克車出現
滿映ニュース一三一報！
下期新片預告 滿映協會有聲巨片 明星日記 葉苔主演

光陸 CAPITOL THEATRE
演期！由十七日起！至廿三日止！七天！
【加演滿映新聞一三一報】
這是一部貢獻給全市兒童的精神食糧！全影片始終是兒童話風的表現！充滿了詩也似的情緒！哀怨和悲苦如一首古童謠！
白雪公主
主演 陳娟娟 陸露明 韓蘭根 殷秀岑 洪警鈴 姜明 章志直 葛福榮 湯傑 徐錦文
七大滑稽明星分飾七矮人
臨時優待券!! 末日有効
新華公司特殊巨製 童話寓意第一部世界著名卡通片電影化

亞洲電影院
演期！由十七日起！至廿三日止！七天！
【加演滿映新聞一三一報】
這是一部貢獻給全市兒童的精神食糧！全影片始終是兒童話風的表現！充滿了詩也似的情緒！哀怨和悲苦如一首古童謠！
白雪公主
主演 陳娟娟 陸露明 韓蘭根 殷秀岑 洪警鈴 姜明 章志直 葛福榮 湯傑 徐錦文
七大滑稽明星分飾七矮人
臨時優待券!! 末日有効
新華公司特殊巨製 童話寓意第一部世界著名卡通片電影化

「火星世界」之最新消息

植物繁茂 有新運河

火星每隔十五年。與地球接近一次。康德六年。又值火星與地球接近之期。於是各國天文家。羣起組織臨時火星觀測團。不料此次火星之緯度過高。致使出張於北半球之臨時火星觀測團。未得到絲毫之收穫。徒手而歸。僅僅美國盧彥魯天文台之F。C。斯拉依夫博士。所組織之南半球遠征隊。曾在南亞非利加。利用晴空之夜。連續攝取火星照片八十枚。

歸美之後。以此八十枚照片。與過去數十年所攝取之火星照片。兩相比較。判明火星上確有春夏秋冬四季之變遷。而且南北兩極之冰山雪野。亦明瞭顯示於照片之中。尤其是南北兩半球之中間。呈現濃厚之綠色斑點。由春至夏。其色素頻頻變化。及迫近秋冬。其色素遂漸消滅。

由各天文家。共同討論之結果。斷定此種狀況。完全是表示植物區同季節之變遷。而發生繁茂盛衰之現象。據生物學家之意見。以爲植物與動物。有共存共榮之關係。火星上之植物。既如此繁茂。則動物之存在。已昭若揭矣。

又於此次所攝取之照片中。發現火星上朝利姆湖。與果梅爾灣。較數十年前。所攝取之照片。業已變形。尤以果梅爾灣附近之變動。特別顯著。其變動之面積。已達五十萬平方哩。更於火星上大西魯吉斯爾之東北。發現一極大之新運河。因而各天文家爭執多年。不能解決之火星運河問題。至此已完全證明其存在矣。

復於此次攝取之照片。證明火星上多數運河。均隨季節之變遷。而常常變換其彩色。八十枚照片之中。均有猛烈之雲霧。流動於火星高空之中。由此可以證明火星上。有空氣有水。至於季節之變遷。與生物之存在。均於康德六年斯拉依夫博士所攝取之照片完全證明矣。

據各天文家之意見。以爲此後應該急於研究之問題。即火星上之運河。究竟是天然發生的。抑或爲人工所造。必須提前解決此項疑問。方能證明火星上有無人類之生存。以上爲火星世界之最新消息。(郭子箴)

二尺許的金鋼經刻字

山東泰山之陽。高老橋東。有水簾崖一名經石峪。刻金剛經。字大二尺許。就崖之陂畫方格。每格一字。游者履之。亂簡字裡行間也。金剛經五千餘字。傳爲北齊人王子椿書。康南海推爲榜書之宗。欲作石厦以保護之。竟不果。北齊至今千五百年。剝蝕風雨。已消去四千餘字矣。世之保存文化佛蹟者。尚其繼續而謀爲之保障乎。(津客)

神異雜俎

記曼殊上人

曼殊姓蘇。名元瑛。廣東香山人也。其父客東京。與扶桑女婚。生曼殊。穎慧異常。五歲。日語已流利。從親歸里。旋至廣州讀書。或謂曼殊居此以戀致疾。乃思依佛。卒入長壽寺爲僧。法名曼殊。故後人咸以曼殊上人稱之。曼殊寺中涉閱敎典。銳意慕釋迦之言行。誓欲走訪中外古刹。以竟其所懷。遂至金山。普陀。杭州衡山。嵩山諸寺廟巡禮。猶以爲未足。更遠至日本。暹羅。印度。錫蘭。遍歷諸佛蹟。歸上海後。與南社柳亞子章子釗等交遊。時已精通梵文。英文。法文。又喜繪畫。夙爲一家。小詩尤浪漫卓絕。受人推崇。然其天才豪邁。固非爲僧所能羈也。當其二十歲時。曾入杭州靈隱寺考述佛典。闡發有加。寺僧莫不敬之。惜以三十五歲春秋正富之際。病歿上海。蓋民國七年夏日也。曼殊既歿。生前知己汪精衛等。爲之醵資。卜葬西湖孤山公園一隅。與林和靖蘇小小之墓。同爲湖山生色不少。現值六月。西冷橋下。蓮花盛開。昔日賞荷人。今則長眠於孤山腳下。靜寂芳草中矣。惟其遺著。蕙風中偶一誦之。不禁如詣墓前。重遇橋下蓮風之瑩爽耳。(天)

瘍科秘錄 43

本間和卿先生原著 ·客亭譯·

治法。先以斷截餘皮爲上策。其法可與麻沸湯。(服法並暝眩等說明詳乳岩門)令助手照押其四肢勿使動。以左手托包莖。右手持剪刀。(用長五寸之剪肉剪刀)從尿口向皮與龜頭間一直穿入。約至龜頭之際剪斷之。此處之皮有二重。上邊一層有收縮性。故與龜頭呈已剪過模樣。下邊一層不能收縮。故剪剩者尙覆龜頭。再如前法入剪刀剪斷。則皮向兩邊分離。龜頭完全顯露。向兩邊分裂之皮。可依龜頭之頭形剪斷之。從尿口之下。連於皮有如筋之物。是則不宜斷截。施術務須保留此筋。切口則切成斜竹筒形。因二重之皮裂開。從其間多量出血。隨即激決勝。施繃帶。雖亦能止血。然麻沸湯尙難醒。煩躁時有出血者。或有爲出小便而亂繃帶而出血者。均不可不加注意者也。因而予以新方法牽合二重之皮。如金創治法。五處縫合。決無出血之患。縫合而後。用火酒安爲洗滌。以棉片攤破敞貼之。施以繃帶。施繃帶之法。先結如尋常之犢鼻褌。裂前垂之一端而爲兩端。分沿陰器之左右而至小腹。在犢鼻褌橫於小腹一匝處。每端各繫一結。前濶三寸長六寸之綿布。疊二重。爲三寸四方形。中央穿一小孔。(爲便利小便之孔)當於尿口。另以棉布包陰莖。橫卷陰莖幾匝。卷時可緊於前所裂之犢鼻褌之兩帶。務用心思。勿使繃帶稍動。

社會小說 如夢令 (10)

(儒丐)

第二章

便是第一等大古玩店、也不敢把這地方忽視、雖不必天天去、隔一兩日、也得起個大早、到那里繞個彎兒、別看這里盡是貧民窟、除了破舖陳便是爛紙、可是宋元古畫、三代銅器、由這里發見的、已然屢見而不一見了、

到這里來趕市的、多半是鼓担挑子、和白錢賊梁上君子、市完了便一散、並不在這里住、眞正在這里紮營或開闢部落的、多半是換洋取燈的聚族而居、更因爲時局關係、以及北京人的生活崩潰、到處地區裡來加入戰團的、逐年逐月、都有指數的升高、

在這一帶、看不見一家較比整齊的住戶、除了大雜院破廟、便是歪歪摔摔的小板房、一家挨着一家、曲曲彎彎形成一道極其異樣的破爛街市、在這道主綫以外、又散散落落闢了許多支綫、反正都是利用空地、用碎磚土泥或破板秫稭等類、所造成的臨時小屋、這些小屋、也有自己搭蓋的、也有資本家合資建造租與這些職業門士來居住的若擎每月所收的房租、和他們所出的資本一比較、所謂暴利的嫌疑、當然就不能避免了、『不殺窮人不富』無論走到那裡、窮人永遠被剝削的、因爲救濟和同情、在貧民階級永遠是可望而不可即、生活又是那末樣永遠受着威脅、所以他們除了自己扎掙奮鬥、在他們的正當職業以外、有時不得不兼副業、他們的副業、倒不是出賣肉體的污辱勾當、多半是以身試法、偷或掏摸、

如果我們有機會、肯於到這區域來參觀、就可以看見他們的宿營地是怎樣一個情形了、除了他們那聊避風雨的矮屋、籬邊窗下所堆積的、不是整堆的爛紙、便是些麻繩布屑之類、間或也有一兩口破缸或銹敗鐵器等等、也都很不規則的、隨處拋着、在這時有一所獨住一家小院落裡、可以看見一個六十來歲的男子、口銜小烟袋、正蹲在陽光之下、挑選一堆破舖陳、把那整齊一點、較比成塊的、另置一邊、不成樣兒的布屑、就用木棍撥散、就地晒着、

禁煙論文一等當選 鴉片麻藥流毒及其防禦對策 (十四)

·楊瑩·

便知道這是誤解法令的眞義和不合實際的空談殊不知鴉片麻藥的禍害。由於歷史的悠久。到今日已是根深蒂固。若想徹底根絕。非民衆共同協力不爲功。偏用嚴厲的政策去斷禁。一時決難除盡多年的痼疾。適可招致民衆大量的痛苦。似此有悖於建國精神的政策。實非國家所能採納。我們考查過去的歷史。便可以見到採取嚴厲政策的失敗例證。可知道這個問題決非一時的威令或專靠刑法所能收效的。其次鑑於國家的財力或政府機構的組織。加以人的或環境的諸關係。更需要穩健的去執行。並且基於王道立國的要旨。政治必須以治人爲主。過去軍閥時代的爲收政策的實效而殘殺民衆而行爲根本是不能容認的。不使國內增加無辜的犯罪者數字。乃是道義政治的立脚點。所謂十年計畫。決非十年之後再去禁斷。不過按着患者的實際情形的一般條件。決定施以合法的救療次序而已。

至於誤解官營爲增加國庫收入的。更是不明財政原理的論調。按前而我們的調查所得。每年全國消耗於鴉片上的款額。已經超過三萬萬元之多。再看政府由施行斷禁政策所收入的款字。不過三四千萬元。這種出入懸殊的實證。就是最好的一個反駁。我們知道國强在於民富。然而民不富國將何强呢？這問題是不辯而解的。

南。北。曲。之。別

戲曲之來源。遠始於樂府。推于楚騷溯之三百。求於擊壤搖牛。緣曲爲詞之蛻變。而詞則又係詩之遞嬗。詞中有聯章而演故事者。則與曲中演故事之小令相近。若趙德麟之『蝶戀花』是演崔張故事之聯單調詞。而雍熙。華府所載摘翠百詠。小春秋而用小桃紅一百首。自張生離洛起。至崔張團圓止。無科白。無尾聲。乃曲中之演故事之小令。至其所用音樂。詞體中所謂法曲。大曲鼓吹諸宮調等。已屬成『套』與曲中『套數』相伴不遠。而況戲曲中所稱雜劇院本等名。亦屬沿襲宋人之稱。惟音樂之變遷。亦係戲曲變化之命脈也。

劇本 溫泉場小景 (五)

—菊池寬作— ·宜爾譯·

健。瑠美子。奇怪嗎！妳伯母是我從前的朋友啊！

富。瑠美子。實在像她母親。(瑠美子呆然沒有回答)

富。！快。眞快。你都有鬍子了。

健。快。眞快啊。冷丁看你不認得啦。鬍子都有了。是啊。那時候我纔從學校出來一年。(曲指算計)到現在已經九年了。

富。(臉現出懷舊樣子)是那麼個樣吧！尤其是我 也變成 老婆子了。

健。不要客氣。還是那樣美啊！

富。噢！那有那樣的事啊！

健。野口君很健壯吧！

富。不曉得

健。不知道的話沒有吧！現在不是在一起做夫婦麽！

富。我們已經離婚了啊！

健。離婚？和野口君！噢…多咯…

富。已經四五年的光景啦。

健。妳那樣愛他。想必是野口不好不然就是妳的責任？

富。也許誰都有責任

健。離婚？還沒有離罷！呃！

富。因爲雙方實在沒有感情。

健。(默應)(未完)

千山勝蹟拾零 (四十四)

·劉偉華·

康熙三十二年。癸酉陳夢雷遊記。龍泉向在寺之中。已涸。僧日用所汲及澗中流水。則源在寺之東。所謂灌纓泉也。盛京通志。載龍泉寺。及灌纓泉之名。

顧繡

講到『刺繡』乃是鍼的藝術。爲平面美術的一類。發明甚早。虞書上。『日月星辰。山龍華蟲作會。宗彝藻火粉米黼黻絺繡』等語。鄭注。會讀爲繪。絺讀爲黹。鍼也。凡畫者爲繪。刺者爲繡。中古以下。如吳趙夫人之繡地圖。時謂絕紀。盧眉娘之繡法華經。細愈粟粒。宋時繪術大盛。又另設文繡院。專司纂繡。趙松雪夫人管氏。精於繪事之外。又能繡佛。可稱希世名品。以迄明清。代有聲出。而明代之上海露香園顧氏繡。其最著者。園址在九畝地北段。

(冰凍睡眠) 青年婦人僵蟄後血蘇病除

冰凍睡眠是最近才開始試驗的。聽來有些駭人。但原理很簡單。去年夏季美國飛貽和斯密士兩位博士曾受了十二個青年婦人的要求。作一次成功的實驗。於是哄動了整個醫學界。不知道的。大家都是以爲是不可能的故事。病人躺到一架長方的瓷缸裡。周身圍了冷蛇管缸裏注滿水。這用唧筒使缸水冷凝。等水完全成冰後。躺在裡面的人便也完全失了知覺。這時他像凍魚一樣的被嵌在冰裡面。這和動物的冬眠是完全相似。這時病人失了知覺。血液循環中受溫度影響細菌減少。排泄的廢物。也減少。消化器停止做用。體溫由正常的華氏九十八度。而降至九十度。已超過可以復活的度數。只有用電氣心臟棒動器可以聽出微弱的生命表現。這樣一直五六日。最後再拿咖啡和藥劑使她們清醒。這是醫治毒瘤症的新方法之後。則腫傷很快的萎縮而痊愈。此外。心臟病。肺病或其他細菌病原理是菌類不耐低溫而自消滅。而人類則可無傷。

世界珍聞

·南洋的龜群·

新京動物園。月初曾由日本大阪動物園贈寄象龜一隻。乃美洲東海岸所產。重六十公斤。長一米七十。然此尙非大者。南洋澳洲海岸。所產大龜。重有十公斤。長二米三十者。皆在砂上產卵。產畢以砂覆之。再行入海。土人即取其卵食之。龜固不能抗也。圖爲海岸之大龜群。

蘆溝橋史話

蘆溝橋在北京在廣安門外西南二十五里。跨永定河。初架木。金世宗大定二十九年(公元一一九〇年)易石。章宗明昌三年三月橋成。命名廣利。歷元明清各代。累加修葺。橋南北長六十丈。東西寬二丈四尺。橋孔十有一。左右石欄刻獅數百。情態各異。橋之東端有『蘆溝曉月』碑。爲清乾隆御筆。俗傳每月初一二日清晨立橋上。能見新月。當橋之北有斗城。名拱極。明崇禎間築。初名拱北。清代設遊擊駐此。元時意大利人哥孛羅來北京時。曾行此處。歸國後寫著遊記盛陳大都之壯麗。故今日一般歐美人士。多名蘆溝橋爲『馬哥孛羅橋』。根據以上所記之梗略。可知該橋在先時。卽於東西文化溝通上具有歷史價値。又永定河舊名蘆溝又名黑水河。又曰蘆溝河則聲之轉變或曰經宛平茹蘆溝。其水遷往靡定。又謂之無定河。康熙三十七年修橋。賜名永定河。滑時每屆夏季。河水氾濫。淹沒田畝無數。雖屢修堤亦所不免。最近以中國事變。此橋尤著焉。

無線電

七月十七日(星期四)

午前

六、〇〇(新京)國歌 清晨音樂(一)提琴獨奏(二)管絃樂

六、三〇(新京)建國體操

七、〇一(大連)初等日本語講座、

一一、一〇(新京)政策時間

午後

一二、〇〇(新奉)新聞

〇、三〇(大連)河南墜子朱買臣休妻宋喜平

四、〇〇(新奉)新聞

四、二〇(新京)唱片

六、〇〇(新京)兒童獨唱我愛我滿洲鄭組之歌等與秀雲、歐玉蘭伴奏新京放送樂團指揮新聲

六、二五(大連)中等日本語講座

七、〇〇(新奉)新聞

七、三〇(新京)講演 無線電之過去現在與將來 新京中央放送局長劉多三

七、五〇(大連)雅樂大連惠文雅樂研究社1蝶穿花2皆大歡喜3娛樂昇平4伊人春怨5長亭十送

八、一〇(奉天)相聲 咬口令李永春奚醒生

八、四〇(奉天)舊劇 舞臺中繼由奉天共益舞臺中繼

一〇、〇〇(新京)新聞

一〇、三〇(哈爾濱)歌曲1媽媽快來2可愛鮮花3探脂4燈光閃5秋江憶別6叮嚀等莎萍蓮芳外二名伴奏哈聲音樂團

奉天市象棋比賽大會

(大連胡震洲編撰)

(藍)任文選 對局 (紅)王之劍 (紅先)

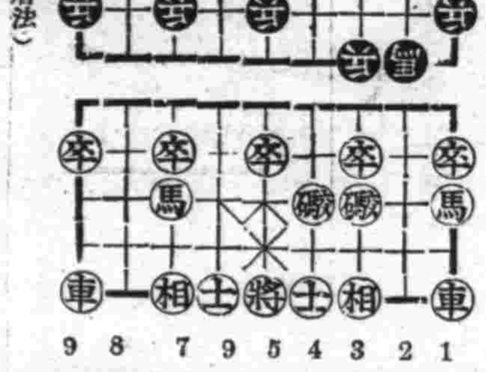

(上圖着法)

兵七進一、砲二平三、相七進五、馬二進一、馬八進七、砲八平四、馬七進八、馬八進七、

(着法披露)

砲二平四、車九平八、馬二進三、車一進六、兵三進一、車一平六、士六進五、卒一進一、

×××本報主辦×××

凌雲醫院

診療科目 內科、外科、產婦科、小兒科、眼科、耳鼻咽喉科、皮膚花柳科、X光科

新院址 奉天市大西門裡路北郵局後身 電話四一三五一一號

舊院址 奉天大西門裡路北 電話四一三〇〇四

主治效能 此藥專治脾虛胃滯消化不良停食積氣吐酸嘈雜胸膈悶飽或多食油膩生冷宿食不化吐酸腹痛肝胃氣痛胃火胃寒反胃膈食凡屬腸胃各病服之特效

製造發賣元 陰華大藥房 奉天小南門裡 電話(四)二〇九三

淋病空前靈藥之新發現！

化學製劑中以「强利比兒」一藥僅需二天即可治痊斷根、從成份純度藥力功效各方面研究比較、全世界數千淋濁藥中「强利比兒」始終佔第一位、此則各國名醫所公認出類拔萃卓然超群之療淋特效藥也

與六〇六異曲同工萬試萬靈

☆强利比兒之五大作用 療淋能力超越於一切

强烈之殺菌作用…有菌皆滅、不留一菌
驚異之消痛作用…服藥當天、解除痛苦
迅速之退腫作用…即日消炎、兩天退腫
偉大之止濁作用…止流極速、徹底淨濁
非常之利尿作用…小便暢利、特殊獨長

☆本劑到處風行之原因

「强利比兒」臨症實驗之結果、服過者千萬人、獲愈者亦千萬人、全球名醫患者千百萬餘人、一致滿意、熱烈推崇「强利比兒」爲化學治淋劑中最高權威製品、共榮譽竟與梅毒專藥六零六並駕齊驅

☆殷切希望

「强利比兒」功效偉大絕倫、服後獲愈者懇希口角流芳普遍介紹、爲人造福爲己積德

☆女子淋病與白帶同時痊癒

最難治之頑固白帶「强利比兒」獨能使之斷根迅速安全服法簡易、蓋可稱白帶救星、夫妻同服尤宜

主治 急性淋病 慢性淋病 尿道炎 副睪丸炎 攝護腺炎 膀胱炎 關節炎 女子淋病 扁桃腺炎 中耳炎等

竹村製藥廠出品 大阪市東區久太郎町

☆各埠大藥房均有出售

强利比兒

237

河流的底層

（39） 秋螢著 大如

這時又有一個人從外面弄來一壺茶水買了一些點心，放在桌子上，這些青年們一點也不客氣的隨便吃起來同時談着一些事務的進行問題，林夢吉這時才知道他們現在不過是一種茶話會，不過從每一個人的談話中，使他略略感到一點驚呀，從前在縣城的初中讀書時，雖然也感染上一種青年人的崇高熱情，拯救社會的偉志，但是那時非常糢糊，而且那存在心中的熱情又不知如何來發揮，當然更談不到實際上的行動了，

猶其是那位劉克先生的談話，更會勾引起他的熱力，聽來是那樣喚起人們的激情，好像會鼓舞着他馬上便要把洋溢在體內的力量一下子使用出來，

聽他們最後的結論，是利用星期或假日，爲了促進一般民衆的社會認識，不但要極力宣傳更爲了深入到民間，在市內的一些茶館里，借着說書的先生未開講以前，由每一個會員担當着上台講演的義務，

『老周，我也想加入這當識會，不知須要什麼手續呢？』聽得興奮的林夢吉，不禁悄悄的向坐在他旁邊的周漢英問着，

周漢英從那近視鏡的厚玻璃片中透出來一種微笑的眼光，射在林夢吉的臉上說，

『你也願意加入了麼？不過這不是一時的高興在加入以後幹兩天又灰心的事呀』

『不，我決不會那樣的，你相信我是那樣的人麼？』林夢吉肯定的回答。

『那麼你要肯爲工作而盡心加入是不離的等一會我便可以向劉先生該今天就介紹你加入』

『那我是很願意的，』

果然在大家討論完一切的事情以後周漢英便把他的意思轉告給那位劉克先生，劉先生聽完之後，表示出相當的歡迎並且鼓勵了他幾句話

散會之後，時間還沒有到四點，懷着一棵興奮的心情從地下室的樓梯上與周漢英走上來，迎面一個女人的聲音叫住了他，

『林先生，你什麼時候來的呀？』

他出驚的望一望說話的人，使他又感到相當的不自然，何况又當同學周漢英的面前，同時與這女人一同來的，更是使他討厭的朱慶林，本來朱慶林並沒有看見他，現在被張天嬌這一喊道，，

『小林，怎麼你要走嗎？我們賽球還沒有開始呀！再等一會就開始比賽了，來來來，跟我同去，你看一看我老朱今天打的籃球怎樣，我不是吹，不算是足球健將，就是籃球也一點不含糊呀！』

他這一連串的言語，把林夢吉弄得非常糊塗他一點也摸不淸朱慶林究意說的是一些什麼，所以祗好搖一搖頭，指着身邊的周漢英告訴說

『我不，現在同一個朋友有一點事，我沒有工夫看賽球呀！』

『怎麼，密斯脫林不是來看賽球的麼？』張天嬌顯着好像似乎她意外的問着！

『我不知道賽球的事，我今天來這里是有點別的事情！』林夢吉本來想說出方才在當識會的茶話，但他望一望周漢英，並且爲了避免談話的麻煩，所以沒有說出來，

教育

訪日修學旅行記（續）

國立奉天師道學校白純祥

舉凡家庭整理洒掃供炊，收支購買，日常應對，以及待賓客，侍老人等一任負之，在鄉村則工作於田間，或耘草培苗，或犂禾插秧，或刈草捕蟲，於工場中，則司機器，任職工於官衙則攬翰墨，閱公文，皆孜孜其身，汲汲其職，高乎賢妻良母，其能名實相符，堪誇於人者，惟友邦之婦女是也，或有不審眞象者，謂友邦女權輕，婦女過勞，實不平之至，吾以爲不然，其友邦之興隆者，家之所積，男子能安心公務，少內顧之慮，其國强也，友邦女性可稱爲國之基礎也，

五、關於商工業及交通方面＝友邦商工業，極稱繁盛，邇來發達狀况，與三年前相比，尤覺警人，若大阪高等商工業之中心地，煙突林立，工廠櫛比，店日進，勞工日增，爲是民無失業之苦，國有增庫之榮，况其製造，根據科學之長，邇向之所短，利用廢物，收更生之便，於是以極少資本，獲大量利益，率大品精，投入之所好，博人之歡迎，銷路廣遠，聲名萬方，其商工業進不息，至交通方面之發達，其勢頗猛，各都市之大街中，於電車汽車各綫外，有高架鐵，地下鐵，空陸地鐵軌重疊，計層爲之，車聲轔轔，軌聲軋軋，雖地狹人衆，交通極便，吾深愧我國在廣土中，交通不及邊界者，何故，而今者東京市，於高架鐵道之上，復加一軌，各之曰超高架鐵，此外飛行機更騰於青空，汽艇駛於海面，大層並通，友邦之交通冠東亞矣，言滿洲之建設，於交通一項，尤宜法之。

以上爲余區區之感，至於隆文特質，優風美俗，故筆難盡述，夫不登高山不知天之高也，不臨深谿不知地之厚也，不至日本又安知友邦之偉大也，其國民自强不休，故始得今日之隆昌，望我國民體建國之精神，以友邦爲模範，振興工商教育開闢利源，則我國之前途不可量也。（完）

鄉村社教普及之意見

今之言教育者，家庭教育，學校教育，社會教育三者並重，而后我國王道教育普及矣，蓋社會教育有過乎家庭，學校者也，夫人之生也，受家庭教育時間短，受學校教育或數年或數十年，則受社會教育者，率終其身也而后已，

然則我國四千萬民衆，都市和鄉村文盲估有相當巨數，爲徹底掃除，鄉村文盲普及社會教育者須具有一，報紙之普遍鄉村，唱片擴音機之安設，三在村屯會所圖書館之設立，四，在農閑時明均入民衆學校，五不時招開講演會，將國內外新情勢，並政府施政方針，講給民衆，六電影及音樂及時舉行，庶乎社會教育可以普及矣。

在這炎熱的夏季裡 我們學子應注意的事件

（周志棟）

春日的影子姗姗底過去，她撒了這一把種便把這自然的任務，交給了夏，但是，夏雖然接受了這重的任務，它仍免不了去年給與我們那樣的殘酷，苦熱的日光鑽入了我們的皮膚里，使我們腦汁昏得漿糊一樣，在少一工作時，汗便直流出，我們在講堂裡，也不愿聽先生講功課，更不願意在校內實習等…工作，我們唯一的志願，是到這季裡好好玩玩，尋些快樂的事物以發荒廢了我們的功課，

諸君！這是怎不一回事？我猜着了！夏的確是殘酷，但他却有他的使命在着，並不是害着我們，我們只要把意志立定了，像鋼鐵一樣的堅固養成『耐勞的精神』不怕苦以備將來做一番偉大的，事業所以在這時也可以用功並運動等詳述於下，

一，溫習功課，每覩學校放假或星期放課等學生得以在家任意的遊玩時，便將書本擲之不理，而會些惡劣的朋友，在市井裡遊着，甚至於講戀愛，談論時髦，而不知在家中溫習功課，久而久之，將所學的功課疏遠，又將自已造成失學或降級等，的行爲，由此以觀，失學與降級等…的由來，都是從我們各人自已造成的，故在這時期中，要不怕苦，將書一觀，將來實在很大利益，對待我們，眞不愧古語所說的『不受苦中苦，離得甜中甜』這一句，論及吾們後生的話啊！

二，家庭運動們每日，我讀書完的時候，實覺腦海裡昏茫，而身體也遂之倦怠，故每日必有充分的運動，纔是保養身體的要道呢？但是家庭裡的運動就是戶外呼吸氣，及帮助家庭勞作是也，戶外呼吸空氣，能使我們肺臟裡的濁氣換新，尤其是於早晨施行更爲決妙，或者帮助家庭勞作，我們有閒暇的時候，能够帮助家庭去勞作去眞也如同我們在校中實習一樣，因爲勞作能健强身體，並能增長我們實在的學問，故今後的我們，如何能帮助家庭的勞作，須在成們自已盡力的爲之呢？

總之以上的兩樣，春秋施之尚可，而在這炎熱的夏日裡欲達目地非由『立志堅固』是不可能的，我們要在時期的不會錯過，眞乃自已好的支配了，我們各各人要須知道，夏是年年有夏，並是年年能來到人間好吧！我倒不必戀着它，待將來學有，城就的時候，再和他成最後的談論吧！

以上是無知無識的我，由矛盾的心波裡，表現出來一點微陋意見啊，且希望各讀者諸君，不吝氣的指導出來鄙人在遼陽一高校庭裡，向你們行一個九十度的禮而稱謝，好了下次再見。

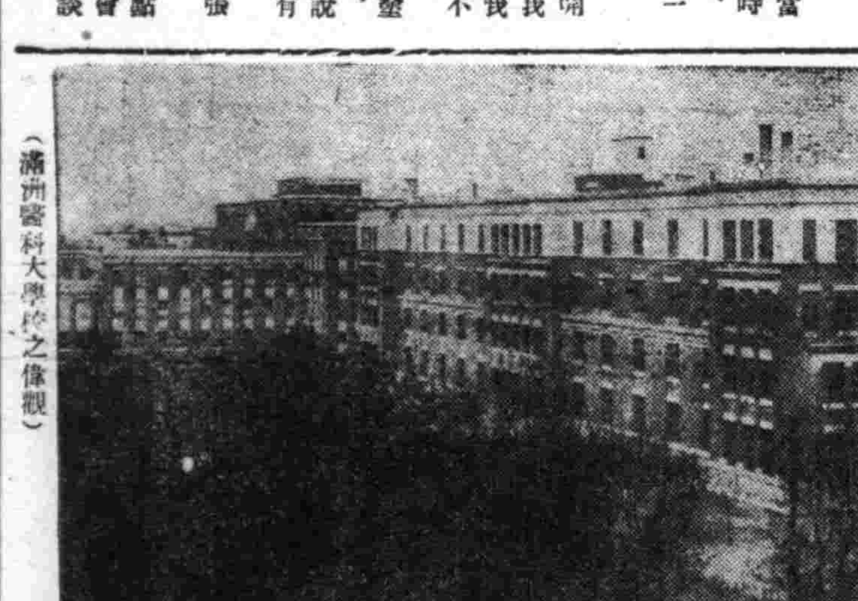

（滿洲醫科大學校之偉觀）

德國—科學教育

科學之國盟邦德意志，對於小國民的科學教育，非常注意，加意培植，而航究方面的知識普及，技術的修得尤甚，

德國也有像日本那樣的國民學校，入這個學校的兒童，全部在必須課目的手工時間，製造模型飛行機，及紙的飛行機，其次是風船，最初則製造眞的模型飛行機。

不用說其間，旁的手工也作的科學之中教授科問題，（尤其是石油）或它的技術的也教的。

國民學校在學中，滿十歲的，則入德意志少年團在那裡不問將來是否雄飛於空軍或航空界是一心製造大型的模型飛行機，或作航空體育到了十四歲的兒童就入希特拉青少年團在這裡才教製造滑翔機。

我國青年之責任

郭廉洗

夫人之一生，由其坐而壯，而老死，皆有其責任，青年又可謂我國家之棟樑也，故其責任能不甚於一般之人士耶？蓋因我國，乃爲應順山川之靈氣和民衆之輿情，昂然而立興之國家也，諸邦之協和，及大同之邁進，以及鞏固國基，修明政治，作人類一切之前知，爲世界各國之模範，此皆我國青年所担負之者，况値此非常時局之下，東亞風雲飄搖之朝，欲使我國家永久之存立，悠長之興展，以至使我國新興燦爛之旗幟，遍揚於世界，久爲我國青年，對於責任担負與否，以作斷焉，然在此時，此日，我國青年即不欲担負，亦必使其担負，但是在担負中尚要有努力的心志，以期益臻長久之進展也。

武田牌 治淋得意丹

滅淋・去濁・止痛

總發行 日本大阪市東區道修町 武田長兵衛商店
滿洲總發行 奉天市大和區春日町 滿洲武田藥品株式會社

奉天省署許可證 痔瘡藥

適應症 各種痔瘡及痔漏 肛門破裂大便出血奇痛奇癢濃血潰流各症

化痔龍散 外敷 化痔膏

奉天市大西關大街下頭路北利升慶胡同口東三段八十八號 張三多堂啟

人造乳

雀斑

內科小兒科專門 長生醫院
病室完備 入院隨意
院長女医學士 德王芝
院址 大連市長生街六ノ二 電話三・四九八二番

若患痔瘡便血 請用 化痔靈

全國藥房均有代售如該地藥房售盡時請向本店 奉天城內軍署街 李郁生寄廬 函購可也 說明付郵票四分 索即寄

定價 內服 七日量一元五 十八日量三元 外擦藥膏 坐藥 每盒一元

婦人病的家庭名醫 於自宅祕密裡全癒

被愛稱爲婦人病家庭名醫的婦科聖藥新製美神丸，因爲這藥對於小姐或是太太都是於自宅輕便的使用極其內密裡就能治癒婦人病，所以不僅是在現在日本是最有名就是在世界各國婦人間已經博得很大好評，這藥爲和漢洋的優效藥將近二十種配合的，並且免費添附他藥沒前例的效力增進劑「快美」塗布藥，由於兩藥併用綜合效果恰如專門醫的醫治—洗滌，外科手術，管爾蒙注射同樣，從病根起根本治療，症狀徵絲不殘的全癒了。這藥使用非常便利，一球有効一星期，於自宅秘密的治療婦人病，越發的活潑年輕健康，對小姐能惠與良緣，對太太可授與可愛的子寶，夫婦美滿能給與一生幸福，請快愛用吧。

主治効能
白帶下・赤帶下・健康美輝耀
四肢長冷・月經痛・根本返還年輕
月經不調・內膜炎・夫婦和美
不姙症・不感症・惠與子寶
血崩・憂鬱症
其他凡貴婦人之不幸以這藥可給幸福！

發明「快美」免費添附
價格 三週份一元一角 五週份一元八角 十週份三元五角
於各地藥房均有推銷販賣

新製 美神丸 獲效者最多的婦科聖藥

日本大阪市東區南久寶寺町 發賣 宮內善造商
B-44

君如貧血衰弱 喝了此酒 就能恢復已往的强壯！

補血强壯

赤玉牌葡萄酒

百杯健康 千杯延年

11

雙美人香粉

雙美人香粉、是現代最摩登的香粉、份子的細膩、粉質的純淨、爲任何種撲粉所不及、即配合最新發的荷爾蒙＝身體各機關的內分泌液＝若常用此頃荷爾蒙配合的雙美人香粉、皮膚粗糙的婦女也能匀淨、伏貼膏無痕迹、她的香味又文雅又甜蜜、有使人陶醉的魔力……

配合荷爾蒙 內添粉撲

（大阪）中山太陽堂
分行 奉天・大連・天津・青島・上海・南京・漢口
K18

鍛鍊市民體育向上 展開各種訓練

【四平】自省體育以來早已經半月、而隨同四平市之活兒市民体位之向上鍛鍊亦盛、今並前此市公署與滿鐵自十二日起一週間、每日午後一時至四時、於滿鐵厚生會館道場、繼而十三日午前八時、更將從來秋季舉行者今以之克服炎暑而實施之四平師道學校大運動會、又十五日起亘三日間、公立四平青年學校生二百三十名、於南丘公園、遂行野外露營訓練、其他東京大角力之來四平爲期已近、而前此於國民學校及其他所設之土俵上、每夕均有草角力之盛況、素人之野球亦呈盛況、此乃於警防演習當前、訓体位全市向上云、

全省教員總動員大會 八百名五大隊

【牡丹江】省教育會主催之全省教員總動員大會、亘定於七月二十一日起、亘兩日間在牡丹江市舉行、參加人數約八百名之數、中等教員並文教關係職員此種動員部隊、頃已編成五個大隊、由省公署滿民生□長任總指揮官於二十一日午後一時在□平路運動場集合、開催講演大會、午後六時開映畫會、二十二日午前七時參拜神社並街頭遊行、閱□分列、建國體操等行事預想屆時必有一番盛況云、

元神祭日 錦市遙拜式典

【錦州】錦州市公署、協和會錦市本部、茲以月之十五日、爲建國神廟創建之紀念日、爲呼應全國各地、舉行慶祝式、而亦於當日、上午九時、由全市官民、數千人出席、齊集神社、舉行盛大遙拜式典、並全市揭揚國旗、午後八時半起、假警務□後廣場、開催映畫會、供市民無料、觀覽幕中省本部事務長並有講演云、

爲測知收穫量 開預想調查會

【西豐】縣實業當局、鑑於非常時下、農作物生產之重要性、不容忽視、茲爲實施本年度收穫量預想調查起見、招集各街村勸業系事務員、亘七月八九兩日、在西豐街合議室舉開會議、研究調查上一切必要事項、及應行手續以期收得圓滿之效果云、

城地開發地鎮祭

【蓋平】關於國計民生爲當今要務之蓋平城地開發、由中央之援助省方之輔導已開始動工、排水築堤、（十四日）在該地之南端西河口舉行地鎮祭式典、山中央省方代表參加之下、滿國附近各驛長以及關係各機關來賓等、全場不下百餘人、祭式終了、縣長致詞、及來賓祝詞、而於曠野平原搭設席棚之下、酹酌歡飲、以盡餘興、午後始散云、

會旗入魂式 於神社嚴肅舉行

【營口】商工公會會旗入魂式於日前十四日午前八時、由□會長坂井副會長、河野常務理事及事務局員全體、在營口神社嚴肅舉行云、

務使全市滿人下意上達 滿系最初隣組常會 協力時事處理討論生活問題

【大連】關東州內、以滿人爲中心之最別的鄰組常會、十三日午前十時、開催於市內東山町寺兒溝聯合區事務所、同常會以寺兒溝地區在住之勞働者及其他各階級之滿華人計四萬八千名之總意反映下爲滿人側最初模範的常會、出席者首爲於東山町在住以來、已達三十餘年之東山町區長、關東州興亞奉公聯盟文化部副部長息田明氏外、各正副區長六名、奉公班幹事四十餘名、合計六十餘名、開會之始、以日本國民禮儀、遙拜宮城、揭揚國旗、旋即直面於現下滿華人生活之各種問題、作爲議題、而開始懇談

一、現今之物資問題
一、每有諸行事時、滿華人側皆揭懸日章旗
一、滿人婦人等、參與滿洲國國防婦人會事
一、衛生施設、及對於衛生注意事項
一、簡易保險希望加入事項
一、對於日常生活注意事項

以上各項、於和氣靄靄中、逐項協議、尤以對現今物資問題、開陳希望意見如下

滿人生活必需品中之石炭、食用油、木棉布等之配給、希望於可能中、圓滑實行、並請施以手續云、對此奉公聯盟息田氏答稱關於滿華人生必需之配給、務必以可能及速的充分配給、如此至正午、散會、成預期以上效果而散會、以今後且逐次的開會、以滿人總意、實現下意上達云

省垣經濟科長會議 營市議案概要

【營口】奉天省實業廳商工當局、爲謀省下各種物資統制之圓滑無憾計、特預定於月之十八九兩日假興亞會館舉行省下市縣第二次經濟科長會議、屆時經濟部工務司姚纖維科長亦來奉與議、至當方之出席者則爲實業廳長、與油布商工科長等關係官、營口市公署米永經濟科長亦決定參加、至於其議事之概要略悉如下、

一、纖維及纖維製品統制事項、
二、纖工業組合事項、
三、木材配給事項、
四、木炭統制事項、
五、生活必需品配給事項
六、農產物配給事項、

東邊藥草資源調查 收穫莫大成果

【通化】馳譽全國東邊寶庫之通化省、地下埋藏、地上生產、超勝於其他鑛產地帶、誠乃名符事實、惟藥草一層未徹底調查、今回省、縣、興農合作社、及滿大東教授率藥科學生五名、組成東邊藥草資源調查團、於四日開始調查省下各縣、山岳地帶藥草密生繁茂之區、亘九日之長時期、收穫莫大之成果、廣範之生藥藥草類如次記滋養劑、驅除□虫劑、强心藥、强壯劑、健胃劑、健胃强壯劑、止血劑、利尿劑、解熱劑、通經劑、止痢劑、臨江濛江縣境內、木通、大力子、細辛等及其他藥草之生產量冠於其他地帶云

滿洲體育的今昔觀（四）

據照這統計來看、學生參加者數、極富於將來性的、而且、也可以窺得見所謂男女老幼參加建國體操和遊戲了、這樣、滿洲國將來的體育、由着建國運動會、養成一般大衆以正確的體育觀念、於此、被選的優秀的國民代表、必須是有謙讓的國家發達之覺悟和自覺的人格者、

體育的代表者、不是僅於個人自己滿足、是那層的國民代表、對於國家得有其中堅的自信、對於國民得有可作師表的行動、豈僅是穿了制服、盼得賞品、傘集在□旗之下呢？站在國旗之下的、唯有名譽的人格者、纔能够參加地方代表者、在中央爭霸的、有建國以來之滿洲体育大會、早已□戲和厚生的体育、而是爭技術的競技了、實具有相應於國民體育代表所立舞台的價值、

德蘇開戰了、滿洲成爲歐亞的幹線、歐亞優秀的體育代表者、通過或滯在這里、確給滿洲體育界以良好的刺戟、然而現在已絕斷了那途程時、我們的目標、是在作東亞共榮圈內的整備、

我們該和日本提携、以國家推進力的體育協同体制、以人格和技術、來担負能够完成的責務、

（完）

保護犯罪釋放者 開聯絡懇談會議

【新京】着眼於治安確保、人的資源增强、對犯罪之滿人釋放者、假釋放者、刑執行免除者、刑執行停止者、刑執行猶豫者起訴猶豫者、應加以如何之保護、使之均能更新自立生活得以安定、市署社會股、特依據民生部制定發表之釋放者保護要綱、以（一）收容保護（二）職業保護（三）一時保護（四）間接保護□懇談中心召請職業介紹所、勞工協會、民生部保護司、宏濟院、首都警察司法科、各警察署長、新京監獄長分監長及其他各關係側於十六日午後一時於市署會議室舉開懇談會云、

錦省樹立農業教育方針 特主催農教研究會

【錦州】錦州省公署□局、爲達成農業國策、貫徹重大使命、特須由教育着手、而收奇特成績、遂主催、『農業教育研究會』、召集全省、教育中堅份子、實施此農業教育之研究、方針之樹立、業經定於本月廿五日、至廿八日之四日間、於第一國高舉行云、

動工建修文廟

【珠河】建修文廟一案、迭誌本報、近經韓縣長天大費心神、召集建築委員會、責令幹部人員、沙滋岡等、着手開修云、

白俄藝術團 組織訪日劇團

【哈爾濱】哈爾濱白系俄人藝術團、爲促進民族協和之精神、特組織訪日歌劇團、該團定於十七日由哈出發赴日之途、訪問日本東京、橫濱、名古屋、大阪、神戶等各大都市、往復預定爲五十餘日間、定於九月六日返哈、未出發前、爲慰問全市民衆及各方面關係、特於十四下午八時、在南崗□□電影院舉行公演大會、招待各方面關係者云、

二屬官同時異動

【□□】伴隨政府南北滿委任官級之交流、於七月一日發表、本縣有二名異動、一爲審議室經濟幹事屬官張玉芳、榮轉錦州省吐默特右旗、一爲庶務科屬官高山鶴松、榮轉吉林省、將於日內分別赴任

吃馬肉慘劇 七人喪命 二人陷於危篤中

【岫岩】據管下大溝分駐所長報告、管內兵馬屯、住民王鳳鳴、於本年六月一日、午前九時、其家所蓄之青兒馬、（兩歲口）忽患急病、同時請獸醫許成桂治療、診斷結果、判明已不能醫治、馬主遂找人、將馬私自屠殺、爲取得利益起見、將馬肉馬腸、賣與該屯、供爲食用結果中毒死亡者七名、陷於危篤者二名、中毒情形經過、村民王振居等七名、於六月十五十六兩日、約午前八時許、共食馬肉及腸、經過十一小時後、病態發作、嘔吐下瀉、復經過十五小時以上病者頭暈目眩、身體變青、遂即死亡、計死亡者、王振居、小零、李馬氏李汝軒、王李氏、金永仁、王王氏等七人、患者、王鳳鳴、王有爲、按鄉愚無知、竟殺病馬而食、復貪利、賣於村鄰、無端毒斃七人之多、可慘已極、可爲愛吃騾馬肉者、作一殷鑑、

錦省防衛訓練 展開嚴重行動

【錦州】康德八年度、第一次、錦州全省防衛訓練、經關係當局、安愼擬定結果、乃於本月四日、首由阜新市開始、練期間定爲一週、全省終了、茲於月之九日、十日、嚴重舉行、由全市、全縣各機關、防衛勤員、協和義勇奉公隊員、家庭防衛軍、全體動員下、而於九日、午後三時起、嚴閉嚴重強激訓練行動、更由省警務廳、渡邊廳長、親巡各處防衛情況、入夜發傳空襲報、及燈火管制云、

人型獸行 四十餘歲小販 誘汚七齡幼女 創傷甚重頗危險

【新民】世道人心的破壞、到現在時代已達極點、尤以在事變前後的土匪、到處搶掠姦焚、不堪言狀、但土匪的姦行、尚擇年齡、尤有人性的可恕、現在乃如王道倡明、法紀森嚴之下、市內某、老而不死者、年四十餘、竟有破壞七齡幼女獸行、事出意外、人類絕無、一般人、有口皆罵、姑誌如下市內東街、方家胡同住有王翰臣者年四十餘歲、以小販爲生、左近有某姓小女孩、（名隱）年七歲、常到王的小舖買小吃、並對王以爺呼之、幼稚天眞、正如小鳥倚人、乃王某老有獸行、對某女孩竟想出意外、於昨午後在買糖時間、將女孩抱起、用人一樣的手、揉搓陰戶、並用好言誑騙、卒將女孩後背咬傷兩塊、下部破裂、流血大哭、發覺後、由女方告發、被捉入獄、一般市民議論紛紛、究竟如何用意、實難推測、官方爲維持人道計、正在嚴重取調中、據云入院女孩、飲食不進、小便不通、有無特別危險、及處罰如何、容詳再誌、

天氣炎熱 浴客增多

【大連】本月十三日、值星期六日天清氣朗、炎熱逼人、大連火車站、萬頭攢動、滿坑滿谷、查居中往來旅客雖不在少、而團體較爲占多、其去夏家河子海水浴場者達八千名衆、男女家族、伴妻偕子、手持浴衣草帽傘棚等、興奮何似、喧聲振耳、熱鬧非常、其餘有去旅之關東神宮勤勞奉公隊、（大連西稅務署員百五十名）滿蒙殖產社員三十四名、滿洲化學社員四十九名、昌光硝子社員三十五名、土地建物會社三十名、一時月台之上、幾無立錐餘地矣云、

冰雹爲災 損害奇重

【柳河】六月廿三日午後五時許、天時驟變、陰雲密佈、少許風雷交加、冰雹盈尺、於柳河東第六區白當村當石河村、大通溝村兩個屯壁、聖河村起始、東至金川界、災情頗重、冰雹大如鷄卵者、於本月三日柳河城四謝家堂起始二道溝屯、三道溝市嶺前四五道溝一帶東南、風雨交加、五六尺粗柳樹連根掘出拋害牲畜與人、斃皆不少、所有禾類田禾、均已毀盡、滿地淨凉、不堪入目、此種災害、實爲本縣未曾有之奇災、受害面積及損失確實數目刻正調查中云、

八年度壯丁檢查 蓋平街定期通知

【蓋平】在獲得良好成績順利經過之第一次壯丁檢查、一般健兒踴躍□□獻身報國、熱烈騰歡、恍若目前、而第二次之康德八年度之適齡壯丁將屆受檢之時、蓋平街已定期於八月廿六日在縣公署禮堂舉行、現已通知各壯丁之家以備臨時屆期勿誤云、

師訓名額決定

【西豐】本縣爲使教師素質向上、增加教育效能起見、決定派遣一部教師入所受訓、計東豐師道學校第一部五名、第二部二名、奉天第一女子國民高等學校女子部一名、以上計十名、均於七月十六日入所云、

商業登記

○滿洲中央銀行支行移轉（支店）
一、康德五年十二月十一日佳木斯市東門外中央大街路北二七號之支行移轉於左地支行佳木斯市向陽大街二段地四號一、同年同月十八日慶城縣城內正大街路北三號之支行移轉於左地支行慶城縣城內新城大街十七之一號一、同年同月同日敎化縣敎化街南大街路東之支行移轉於左地支行敎化縣敎化街凱旋通街路東
康德五年十二月二十六日登記

○合名會社設立
一、商號合名會社大德公司一、本店撫順市千金大街十七番地一、目的淸酒並飲料水之販賣二、米穀之販賣三、食料品並雜貨類之販賣四、附帶前各號之業務一、設立年月日康德五年十二月二十七日一、代表社員之姓名石橋恒雄一、社員之姓名住所出資之標的價格及履行之部分國幣一萬圓全額履行石橋恒雄撫順市千金大街十七番地國幣一萬圓全額履行南島松雄撫順市永安大街三十七番地國幣一萬圓全額履行石橋利一撫順東八條通六番地一存立時期由設立登記之日滿十年

○合資會社設立
一、商號合資會社黑茶屋一、本店撫順市東一番町四番地一、目的一、被服裁縫及販賣二、附帶前號之業務一、設立年月日康德五年十二月二十七日一、代表社員之姓名高田ハツエ一、無限責任社員之姓名住所出資之標的價格及履行之部分國幣五千圓全額履行高田ハツエ撫順市東一番町四番地國幣三千圓全額履行島田一二三同所一、有限責任社員之數出資之總額及履行之部分國幣二千圓全額履行二名一、存立之時期由設立登記之日滿十五年
康德五年十二月二十七日登記

○合資會社協成商會變更
一、康德五年十二月二十五日有限責任社員之員數出資之總額及履行之部分變更加左國幣六萬七百圓全額當行六名

○興業當合資會社變更
一、康德五年十二月二十五日有限責任社員許世傑其出資總額全部讓與無限責任社員槃宰同劉漢卿退社讓受者共出資額變更如左國幣二萬六百十五圓全額履行槃宰國幣一萬五千四百七圓全額履行劉漢卿一、同日有限責任社員之員出資之總額及履行之部分變更如左國幣四萬六千二百九十三個全額履行十六名
康德五年十二月二十七日登記 撫順區法院

○滿洲中央銀行支行廢止（支店）
一、康德五年十二月三十一日奉天市小西關大街上頭路北壹九號之支行廢止
康德六年一月十五日登記 柳河縣司法公署

○滿洲中央銀行支行移轉（支店）
一、康德陸年貳月陸日延吉縣延吉街興隆西大街路北柒玖玖號之支行移轉於左地支行延吉縣延吉街大和區延字路
康德陸年貳月拾肆日登記 淸原區法院

○滿洲中央銀行支行廢止（支店）
一、康德五年拾貳月參拾日奉天市小西關大街上頭路北壹九號之支行廢止
康德六年壹月拾貳日登記 通化區法院

奉天日語學院招生

宗旨 本校成立於大同元年經民生部認可以造就社會服務人材爲目的
科別 日語高級部 日事部 高業科（與國高程度同）
報名 自國曆七月十五日起至八月一日止
試驗 八月十二日（但外埠學生已有畢業証書者免試）
開學 八月十三日（外埠學生須先二日到校）
校址 奉天市大南邊門裏（電話四三八六〇）（選道就學者有鐵路月票）

奉天崇文學院 招生廣告

宗旨 本學院以培養商業學識及簿記技能而爲社會服務謀生之基礎及升學爲目的
科別 一初等科二商業科三簿記速成科
資格 優級卒業或有同等學力者男女兼收分組教授
報名 七月五日開始報名八月五日入學隨到隨收額滿爲止
校址 奉天市瀋陽區大南街一段二六一番
各科均備有詳章來函附郵票二分即寄

聘請教師

土木科 一名 理科一名
資格 專門大學畢業
待遇 月薪七十八元起
奉天維城國民高等學校校長 宗室慶厚謹啓

奉天 東亞商業學院

◎康德八年後學期（插班生各學年招若干名）八月二日開學
校址 奉天市瀋海區靜安街一段 電話（四）二六二八

王東甲論命潤格訂正

草論命運 參圓 中論八圓 詳論拾五圓 詳論帶六親貳拾五圓 問命者將確切生辰出生地及潤金由郵寄至奉天市小東街四段一二零號十日內外奉答命書面談下午五時至八時間

本片劑中之主成分、經過消化器官以後、其結果必取道腎臟、通過淋菌巢穴、而尿道口排泄體外、其間直接對於淋菌之有殺菌及抑制發育之作用、自可無待贅述、同時因其又能鼓勵體內細胞、能以增進全生體之抗淋力量、是以淋病患者服本片劑以後、先則可去尿道漏膿及排尿疼痛等症狀、繼則尿路清澄、淋絲消失以至於顯微鏡下不能證明淋菌、此外如淋病性關節炎及淋病性副睪丸炎等、且莫不可由此而達治癒。

本片劑內服期間、並無不良副作用之可慮、而能可安心連用、是爲特長。

【主治】急性慢性淋病 淋病性膀胱炎 淋病性關節炎 淋病性副睪丸炎 婦人淋病 細菌性腸疾患

伊斯拉文（イスラビン）糖衣片

總發賣 武田長兵衞商店 日本大阪市東區道修町
滿洲總發行 滿洲武田藥品株式會社 奉天市大和區春日町

跳舞牌 坦哥德蘭
美容珍品 近代化粧料
面粉・香粉

大阪市東區南久寶寺町 宇野達之助商會出品

滿洲演藝協會主催 華北演藝協會後援
共益台 星期四晚戲
北京名劇又到
尚小雲得意文武青衣 趙嘯瀾
今晚特煩連飾二角 前部夫人 後部壽春
范寶亭 蕭盛萱 宋遇春
金豹眼 奪夫主 梅俊
尚富霞 計硯芬 徐霖圃 賈少才
乾坤福壽鏡（全部八本連台）
尚君親傳特別拿手新劇
管周天 紹益堂 華瑞縣
今日晚場八點全體名演員一齊登台表演 售票 日十時 對號入座 實行先期 請勿阻 原日訂 諒不作 廢

新袖珍本新舊歌曲大全集
出版 歌曲大王
不尙空有其名一查即得
經濟便利・完備節約
先看後買・歡迎比較
全書六百頁厚（洋裝壹厚册）
減低實價參圓 郵費貳角
奉天市瀋陽區一心街二段 藝聲書店發行 各埠大書局百貨店均售

飄飄欲舉犒佚疑仙＝夏日街頭速寫之一

警護演習已迫目前 要望全省官民協力

金省長放送要旨

奉天省下防空演習、不久即將來到、省長閣下、爲謀省民全然瞭解特質定自十八日午後七點三十分起亘廿分間、經放送局廣播以下講演、

自本月廿三日起、奉省三地區各二日間防空訓練之實施、已如佈告明示矣、茲特藉此良機、將此次經無電放送局、將此次訓練之趣旨及內容、向省下各市縣防衛業務關係者、及全省民加以說明、以備參考、燈火管制爲防空最普通之基礎事項、亦即防空之入門也、鑑於客歲各市縣之實績、因市縣民之理解與協力非常進步、是以本年若較客歲再上時、則奉省之燈火管制、可高枕無憂矣、爲此各個人之理解與積極之準備活動影響實大、

於此次之燈火管制、以燈籠爐碍審等之特種火光爲主點同時且企一般家庭之燈火管制完成的方針、此次對以上特種火光關係之担當者、將加以說明、若以上火光不能防止時、則雖停止工場之生產、亦在所不惜、是以有此等火光之工廠希急速謀以相當之設備是幸、

防火非如燈火管制之普通、此時除以消防隊爲重點、從事活動外、且一般家庭與鄰保、亦須竭力從事云、

此處所謂之防火、包含消火防火上之各種注意施設、及可燃性物品貯存之特別施設、均須注意及之、

茲者關於防空精神、再稍爲解釋、試觀前此數次之訓練、均以爲防空只二三日而已、設備不必走週、且訓戰禍決不能來臨、是以設備亦屬無用、此實滑稽而又悲慘之言辭、須知戰爭不知何日來臨、明日後日亦未可知、恭待爆彈臨離、再爲準備、則晚矣、是以此次之訓練準備、實屬必要是希省民協力是幸、

首都義勇總監部 着手改編各隊

爲新東亞建設之國民的處置、將從來之職場七區防護而專心於確立總動員隊改編爲六區隊、俾與地域的協和義勇奉公隊首都城區隊調整、以期隊活動體總監部、基於國家之必要之全面的進展外、並藉中要、爲期國都之守護無遺、堅隊十六中隊之練成、俾憾、乃使按現在職場並地得防護陣之完璧、將來職域所區分之奉公隊組織、協隊、須只留自體防護、警護管區與行政管區均皆最少限度之要員、其餘皆一致、而關於地域成其一、還元地域隊、今正進行準休、已着手於常時之非備、順堪期待云、當体制確立、此乃暫行的

長野地震 餘震未已市民正警戒中

【長野電】十五日午後十一時以五分許以長野縣北部爲中心處發生頗大地震、該地震亦可謂爲震史之地帶、經上高井郡豐洲村相之島、上水內郡長沼村赤沼、津野、古里等所、判明之被害、爲壓死者五名、重傷十餘名、輕傷多數、家屋倒壞二十餘棟、半壞及瀕於倒壞危險者百餘棟道路亦於長沼、相之島附近、有三耗乃至五耗陷沒、而二十五耗左右之龜烈、到處可見、住民亦因受從來所無之强震、於戶外露宿一夜、故各村警防團、乃以總動員徹夜警戒、至於餘震延至午前五時半、有七十數回、而同十時長野市內有鐵筋洋灰建築物、呈搖動程度之餘震、故市民繼續警戒中云、

【又電】亘於十五日午後九時四十五分、與十一時四十五分之兩次、於長野地方近來釀成稀有之强震、特於後者較强、演成市民跑出戶外之擾騷、形成相當破壞模樣云、

損害尚不重大

【東京電】對於長野地方地震被害至十六日午前十時內務省警保局長所得來電如次、死者五名、負傷者六名、倒壞家屋九家、因崖崩壞裂超高信線一時不通、並無其他重大之被害云、

富山亦受震災 損害尚不明

【富山電】十五日午後十一時四十五分許、富山地方形成近來稀有之地震、市民被驚、而被害者尠少、據富山測候所觀測、發震十五日午後十一時十五分四十秒、初期微動繼續十三秒、震度零、震央長野附近、於激震被害程度不明云、

海之紀念日

【七月廿日】當日之意義

本月廿日、爲日滿相呼應有意義深之初次『海之記念日』日本已以遞信省關係官廳各船會社爲中心、擬廣向全國展開顯稱官民協力海國日本之各種行事、滿洲國亦由弘報處、協和會、各地方廳、各船會社一體、爲謀海岸線較少之滿洲國、反省『海洋』有如何貢益、再認識『海之共榮圈』之重大性、而規定於全滿實施海之殉難者慰靈、各種水上競技大會、關於海之電影、演講會、無線電特輯等多彩之行事、何故選七月廿日爲『海之記念日』乎?蓋共榮圈之海、爲日本商船隊所護、而該隊掌握東亞共榮圈各國之交易共榮無何得障之絕對海上權、使世界之敵性國家不得染指、爲海國日本之輝耀歷史、綴加有意義之一頁、即是日也、又距今六十五年前、明治九年畏蒙對海事頗爲軫念之明治天皇、御巡幸東北地方當時、御駕升最優秀商船『明治丸』（現於東京越中島商船校庭繫留保存）由函館啓蹕安然航行海路還幸橫濱、亦此七月二十日也、故是日乃天皇對四面環海且永年由於鎖國政策、對海關心較薄之日本國民、御躬與以啓蒙之佳日、平岸之波濤亘駭、不但爲日本之問題、且又爲南方資源之開發、亦與滿洲國不有無關係之重大時期、而因而海較少故、忘海決非正確理由、故滿洲國民今必須決意與九月二十日之『空之記念日』同樣、對『海之記念日』注以熱情云、

活用共榮圈之海 高碕滿業副總裁專門談

新京動物園近日獲得由南洋寄贈之鱷及象龜等動物、一時全滿遂引以話柄、滿業副總裁高碕達之助氏、曾謂、余於明治卅九年水產講習所卒業後即一度赴美研究罐頭製罐業、凡五年間、歸國後曾從事於東洋製罐、海而漁業、南洋水產諸會社等處、余深知共爲罐頭業之權威之經歷談、以共事業關係範圍言之則北至加穆茶茲加南達海南島而挺身於南洋漁業、此外曾一時出入於墨西哥太平洋沿岸、今日墨西哥蝦魚之先驅觀之、雖弗似專門而實可謂一大專門家也、今已以共榮圈海洋之幸而被誇爲意義殊深、固爲作滿洲最初『海之記念日』共談話如左、

爲世界三大漁場之一之歐霍次克海、其位於共榮圈內者、乃人所共知之事也、蓋漁業并非於海洋之內、到處可爲、所謂百尋線以內者宜也、觀夫由歐霍次克海起經日本海、渤海、黃海、日本群島太平洋岸、泰國海面、瓜哇島海面之百尋線內之漁場、可知東亞共榮圈實占世界漁場之半、北產鮭、鱒、鰊、蟹、南則產鰹、鰆、鯖等而中央則以鰛、鯖漁盛、南北皆盛行捕鯨之業、故種類繁複、而漁業極爲發達、此外如以東亞共榮圈之食糧自給問題言之、則植物質之食糧如米、大豆、麥類、包米等則日滿華及泰、俄等皆有大量出產、然蛋白質之食糧亦極豐富、非僅賴畜產供給也、幸此則爲蛋白質資源之水產物、已占東亞共榮圈之大部、此當然能由海洋便宜捕得、以資補給、蓋歐美人攝取蛋白質、畜產出四十公斤時、而水產則僅占〇一公斤之數、反是如日本人之畜產爲一公斤時則水產概可達廿斤之夥、換言之日本人之攝取蛋白質、係依賴水產也、如中國及東亞共榮圈諸民族攝取蛋白質時、惟宜活用水產資源是爲重要且極其自然而易爲然日本之水產業并不止漁業、素以漁獲物加工製成罐頭、供給世界各國而被視爲重要輸出品於國際貸借實一大寄託也、堪稱世界第一之日本水產業技術殆極優秀、設於共指導下實行共榮圈之水產業、定可掛與也、而食糧之自給自足、固亦時局下之急也、滿洲雖比較海岸線較短、然內陸河川業並爲發達、且具海及渤海漁場之富、殖業盛行同時漁業前途大可期待也、況該海資源製鹽業刻正積極展中、倘以東亞共榮之水產業之見地觀之、則滿洲今後漁船材料、漁網原料、燃料等之供給、皆當由北滿是云云、

兩刑事受褒獎

南市場署司法刑事中村啓二、冀秀濤、本年五六月間、曾對刑事犯樹立殊勳、奉天市警察局長王賢偉氏、爲鼓勵及嘉獎計、於月之十二日上午十時、對二刑事、賞給獎狀一份獎金一封、以資獎勵云、

弁髦法紀的經濟犯 半年間竟達三百五十四件

【大連電】於此非常時局下、經濟統制諸法令背後、破毀國策之經濟事犯、最近所施手段、則愈趨巧妙化、幷咸帶有智能犯傾向、其惡辣行爲、令人可驚、我警署逐月捕捉者達有千起、對於此輩犯人、予以如何處斷、而經濟事犯科刑者過輕之聲、市人皆知、查一月以降五月末日關東地方法院檢查局調查、照誌如左、

檢察局之經濟事犯受理件數、三百五十四件、人員五百八十名、其處理、起訴者二百九十一名、不起訴者七十二名、未處理者百三十五名、如觀第一審裁判結果、五百八十名中懲役禁錮者爲有、罰金二百三十七名、拘押、科罰、懲役、罰金等二百八名、未處理者百三十五名、罰金者

△五千元以上者二名、△三千元以上者五名、△千元以上者二十二名、△五百元以上者二十名、△百元以上者百零一名、△五十元以上者四十四名△五十元不足者四十三名

查共科刑者、共違反關東州輸出入許可規則、九十三名、違反外國滙兌管理法五十三名、違反地房租價統制規則二十一名、違臨時原棉、棉製品統制規則二十名、暴利取締規則二十名、價格統制規則十五名、主要農產統制規則八名、奢侈品等輸出入製造販賣統制規則幷原皮配給統制規則、纖維類統制規則各二名、小麥粉統制規則一名云、

利用淺海增殖水產 安東省正積極進行中

【安東專電】利用水產安東之開發據點莊河縣大王家島附近之淺海滿洲最初試行春植之海藻裙帶菜、爾後趨於順調之成育過程、又規定今秋九月移殖昆布、而實現天海甲林、旣因裙帶菜之順調發育狀態省水產股更計畫滿洲最初之鮑之哺養、擬本月下旬由關東州購入第一期分卅貫乃至四十貫之魚種、遂行試驗的移殖、又另行計畫蛤之試殖、於是風味佳良安東產之裙帶菜、鮑蛤昆布等登上市場之日、頗可期待云、

奉市籃球代表 定期赴哈

奉天市籃球代表、誌體聯奉天市事務局、權衡之結果、計爲馬慶普、蔡文君、劉英銳、信士傑、王永芳、劉銘成、馬春和、鐮田英等八名、近爲參加哈爾濱市之全滿都市對抗籃球大會、由監督石田勝、總務榮達閔率領之下、定於月之十七日、登車北上云、

盲人福祉協會 開首次懇談會

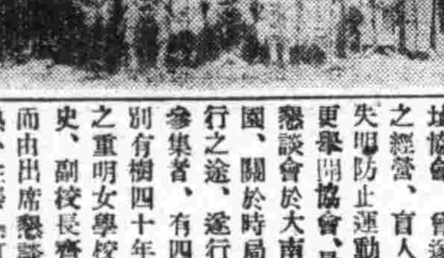

由於鄉奉天市長等之熱心倡導而誕生奉天盲人福祉協會、曾遂行啓明學園之經營、盲人福祉事業、失明防止運動等、十五日更舉開協會、最初之盲人懇談會於大南門裡啓明學園、關於時局下盲人之應行之途、遂行種種懇談、參集者、有四十餘名並特別有樹四十年間輝耀功績之重明女學校長布拉克女史、副校長齊女史列席、而由出席懇談會之盲人、熱心主張『打開盲人之職業』謂得職業便可對時局奉公、開此眞誠態度、頗使大村主事以及出席之來賓爲之感激、協會亦特副此要望、擬樹立亦可稱爲職業講習會之計畫、如此等等觀此次懇談會之收穫莫大、（寫眞爲當日之記念撮影中央爲大村主事、而主事之右爲大村夫人）

三宅奉公隊總監 赴蘇家屯檢閱

十六日午前校閱奉天市協和義勇奉公隊總監部之三宅中央總監、豫定十七日赴蘇家屯幹部訓練所、對於十四日以來冒大炎熱酷暑、陸續作維勇訓練之第三期生、（滿系）南滿地區幹部訓練生五十名、舉行校閱、三宅總監於今晨八時十分、自奉天出發、九時開始校閱、校閱課目、分爲學科、（協和會根本精神、）警護訓練、（防毒面之裝脫、）兵式（各個教練指導）云、

粵南萬里行

東亞新聞大會赴約紀行 ３

滿洲記者團副團長　本報編輯局次長　李雅森

六、航海前一日

今天是十三日、我很早爬起床、日曆便令我有所懷憶、我溫習到過去許許多多的事、一遍又一遍、

晨九時半、汽車把一行人湊到國通支社、我們碰見了滿日的代表吉岡君與先行來此的庶務增田、人現在才算齊了、第一次我見到增田君、最先找出的特徵是他的斜眼、跟我談話而眼珠却永遠𥉐着你、假如他身旁有女人、像那末斜斜地飛着、他準有換換的危機、也許上船時他會一腳邁進海裡去、然而多末奇蹟、誰會想到滿日的吉岡君也是斜飛、而且一個是左傾、一個右傾、倘能形影相依、兩個人倒較配、偏口魚也不過如此！

明早九點登船、十點啓碇、船是三千噸級的『台中丸』、票都買妥了、大家開一個航海準備會、一切都預計挺周到、

之後、這一天都是自由行動、我們飽逛了一陣大連市、這裡街道建築與人、彷彿把我又送到了東京、固然有大小巫之別、可是論滋味、我相信除此再沒有更足的、最該讚美的、是此地常能吃到新鮮的海味、而且很便宜、

從我的居室、白天才看出島嶼的面貌、把視線展向南端、那全是一帶碧綠的海水、當有幾隻帆船在游漾、大陸把一隻腳尖直伸入海裡、我們的住處就在海水的環抱之中、東岸的山地又把海邁得一泓長河、日剛落、那裏一片銀亮的燈火、閃閃地、在偷看天上緋紅的彩雲、從工場的噴出的黑煙、騰湧着、如同將迸裂的一座火山、

泰東的張星五君也是渡日的老夥伴、做一天嚮導、對他和離京時驛中見孟原一樣同樂浩嘆、舊伴沒全有再姘之緣、晚四點半、泰東友好宴我們於豪華樓、拳對着拳、杯碰着杯、老假的豪飲與歡敵、遠非在京中村壯長之宴可比、在東甲兜兵之下、我稱他爲南方一霸、夜遊歸來、已十一點、該睡了、然而熱到三點半、稿子才算弄出尾巴、睡嗎、明天的行裝誰給整頓？

七、十三、於大連東洋旅舘

中等野球 預選決定

全國中等野球滿洲豫選大會、自十七日起三日間、在奉天滿俱球場舉行、該大會比賽、于十六日抽籤結果決定如左、

△入場式　十七日午后三時半

△試合（午后四時開始）

△十七日＝奉天商業（一壘）－天津商業（三壘）審判　小島、阿部、山口

△十八日－新京商業（一壘）－奉天商業（三壘）審判　阿部、山口、田村

△十九日＝天津商業（一壘）－新京商業（三壘）審判　山口、田村、小島、

華北政委會編譯舘 翻譯友邦兩大名著

【東京電】日本現代文明之代表作之島崎藤村、所著『夜明以前』之漢譯已由華北政務委員分華北編譯館着着翻譯、此外尙有菊池寬『日本文學案內』、亦將於最近出版、對于此種消息刻正於大磯逗留中之島崎氏、亦極喜悅、據菊池氏談稱、華北政務委員會此次之嘗試、實中日文化提携之一大表現、而殊堪喜悅者也、

天氣豫報

（奉天地方）西南風　時晴似有驟雨處

（十六日溫度）最高 卅一度七　最低 十九度二

各地氣溫（十六日正午）

奉天	二九度	快晴
新京	二八度	快晴
大連	二七度	快晴
哈爾濱	三〇度	晴
齊齊哈爾	二二度	雨
海拉爾	二七度	快晴
黑河	二三度	陰
牡丹江	二八度	煙霧
延吉	—	—
承德	三〇度	晴
通化	—	—
安東	二八度	陰
錦縣	三〇度	快晴
通遼	三一度	晴
張家口	二七度	晴
天津	三一度	快晴
上海	二四度	雨
東京	—	—

醫學博士　森田資孝先生推贊

頭痛聖藥 腦新

帽子牌商標

頭痛!!宜速服

腦新如遇頭腦疼痛非常難忍時、頭目暈眩神智昏迷時、或讀書過度精神疲倦時及驅醉宿酒未醒時、倘速服腦新可立見奇効、其効若奪、服後三分鐘、頓覺頭目爽快神智清新、苦痛若失、有如夜月秋涼能有心曠神怡之妙、此偉績確爲本劑獨具之特長、且雖連續服用、對於腦神經或心臟胃腸等、決無副作用、亦無影響、孕婦服用亦無害

荒川長太郎合名會社　新京藥品株式會社

立本大旅社

客室寬潤　安全舒適　清潔衛生　招待慇勤

西式臉盆　電灯電扇　溫涼水道　電鈴暖氣

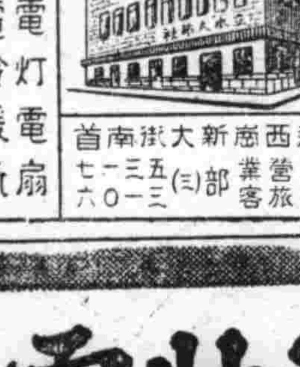

大連西崗新大街南首　電話　營業部　旅客

淋特靈

德國發明驚嘆的治淋服用藥　五淋白濁服此藥片立即痊癒一瓶斷根克奏神効服用三日便見効驗

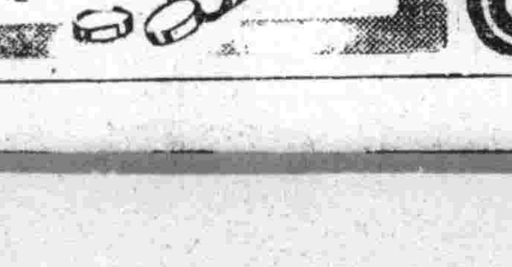

西利藥商行　地球牌

小兒瀉痢　乳兒綠便　小兒消化不良　小兒便秘　乳兒嘔吐

兒科良藥 表飛鳴（ビオフェルミン）

此劑安全可靠　幷且甘甜好吃

表飛鳴能殺滅腸內有害細菌調理腸之機能、並可消化澱粉與蛋白質、抑制腸內腐敗與異常醱酵、故對於兒科之各種腸病如瀉痢・綠便・消化不良・便秘等々、堪爲最合理之治療效果。又乳幼兒能長期常服此劑、可以豫防疫痢腸炎等各種險症、而殊有保健之効。

（詳細仿單隨索即寄）

〔包裝〕粉劑　片劑　各大藥房均有發售

總發行　武田長兵衛商店　日本大阪市東區道修町

滿洲總發行　滿洲武田藥品株式會社　奉天市大和區春日町

41(5)79

滿系州民辨識時局 二回巡廻講演映畫會
二十一日起各會屯派講師

【大連】奉公聯盟、對於滿系州民、啓蒙時局認識、以州廳民生課主催之時局認識徹底講演會相應協力之下、於州內各地派以講師、開催時局講演會、裨益同聯盟精神普及徹底、等情、其第一回已收多大成果而告終矣、茲又定於左列日程、於州內各會屯二十二處、續開第二回巡廻講演映畫大會、使滿系州民、注目於時局認識而指導之、

映畫、光輝之日本日本之姿、日本之工業、日本之醫學、敬神崇祖、日本之漁業、大地之光明、漫畫、新聞等九種、

二十一日、二十二日（旅順公學堂）二十三日（水師營會）二十四日（三澗堡會）二十五日（革鎮堡會）二十六日（南關嶺會）二十七日（南山會）二十八日（金州會）二十九日（二十里堡會）三十日（碧流河會）三十一日（楊樹底會）八月一日（鄭家屯會）二日（夾河廟會）三日（大譚家屯會）四日（朝陽寺會）五日（快馬廠會）六日（長山寺會）七日（粉皮墻會）八日（臥龍屯會）九日（林家屯會）十日（長嶺寺會）十一日（正明寺會）、

學生實踐勤勞奉仕 不避炎威冒暑工作

【蓋平】爲養成强健之第二代優秀國民、是以當局對於現在之一般男女學生體格之健康、極爲注意、除在校運動之外、並行實地勞作種菜除草、既能鍛練身心、又得農田經驗、獲益匪淺、現下各校舉行勤勞奉仕、分批出發、荷鋤肩鍬、到處幫助勞作、雖在炎日之下、毫不畏避、其一種尚武耐勞之精神、殊堪嘉美云、

爲備防空綜合訓練 大廣場署招開會議

【大連】大廣場警察署爲備關東州防空綜合訓練、招集管內各警防團、自衛團員施行實戰的訓練、至七月展開本格的防空夏陣於本月八日午後四時、在該署會議室、開家庭防護指導班長及副班長會議、計到者有吉岡該署長、齋藤防空係主任、鳥山同副主任外各係員、大連警防團本部中尾副團長、各分團長家庭防護指導正副班長等達五十餘名、對於群的組織强化、及設備資材之整備、群員之實戰訓練等、分爲三期施行、關於今年度家庭防護群訓練計畫、說明具體方針並種種協議、由此各家庭防護羣至七月末爲圖整理設備資材、以待整備完竣、由七月中旬或月末、八月初開起、凡各分團一齊開始實戰訓練云

星浦海水浴場 一滿人遭滅頂

【大連】海水浴場自開浴以來、日前曾有一名日人、游泳中溺死於個浦海濱、當局曾以之警告於市民注意、不意十三日又有一滿人、亦因游泳滅頂於星個浦、該溺死者經警署臨場檢驗爲時十三日午後二時半頃、年齡約二十五六歲滿人、被浴客發見、但身分氏名皆不明、以遺留品及其他觀測、似係相當家庭之子弟云、

影院不講衛生 觀者裹足不前

【錦州】市錦華區朝日街、錦州電影院、爲本市唯一消夏娛樂場所、每日映演有聲佳片、營業尚稱不惡、詎料、該院之設備頗欠完善、當此炎夏酷暑時期、應使院內空氣暢通及風扇之裝置、均行缺欠、而對衛生、更行不加注意、院內塵芥滿途不知清掃、但對廁所、猶不清潔特甚、糞尿流溢、奇臭難聞、一般男女觀者如有如廁者、概均中止不管、而當此季、嚴重防疫之時、該院如斯不講公共衛生、實有防與行遊樂規則、希管理責任者、加以嚴重警告、令維清潔、而保觀者健康、否則爲患將不堪設想云、

密賣鴉片及不正吸食 縣當局方面嚴加取締

【錦西】縣當局、爲遵政府禁烟收策明令、對於密賣及不正吸食者、嚴加取締、近來查市內發見密賣者情事、當經警方檢舉、撤底審訊、問其來由安在、以便送交法院治罪、在關於不正吸食者、謹送康生院治療、以上二種、分別處置、實爲得當、總之不外乎利益於民生也云、

江家市署長到任

【虹螺峴】警察署警佐王醒寰、自任虹署以來、九月有餘、對於地方治安一般事務、無不盡心竭力、商民頗深愛戴、日前奉上峯之令、今次該氏榮陞江家屯警察署長、地方紳商各界、均皆依戀不捨之意、

於七月六日赴任視事整理一切云云、

配物改用台帳

【遼中】縣當局對一切物資、自施配給以來、將次二載、因所發之摺子、漫無限制、致澎漲數千之多、因而所保有之物質時或配給不足、影響於國計民生也至巨、茲經計劃改用台帳制度、由鄰保組長調查戶口數目、該由該管警所復查無訛後、即行發給、以免假冒充斥、現已製竣、發交各區長矣、聞不日即將實施云、

公立校人事異動

【朝陽鎭】海龍縣公署教育科、茲爲强化教及育考核各教職員人地相宜計、於七月一日正式發表異動、中街優級校長張同潤轉太平村優級校長、中街校教務主任楊紹安轉同和村公立國民校長、育民校長李允中轉北街國民校長、西街女子優級校長高殿科轉中街優級校長、太平村優級校長高維陽轉西街女子優級校長、海龍縣城優級校主任徐樹轉陞育民校長、於本月十一日新舊任前往各校履新視事、想各校長於教育上、當有一番新的供獻云、

農業學校增添副業

【八面城】本街省立農業學校、校長盧漢周氏、爲喚起校內在學學生、養成農村副業智識起見、於該校內、建成豬舍及雞舍各一所、均係改良建築物、並於日前、由奉天購到純種萊克亨雞雛二百羽、現已運輸到校、該氏此舉、非獨有益學生增智、且爲吾鎭改良種雞借鏡之先導也云、

縣署召集各街村長 開兵事担當者會議

【北鎭】縣公署民生股長、爲作第二期徵集壯丁準備起見、特於七月十四日召集各街村長及兵事担當者到縣會議、明進行圓滿無憾云、

王局長榮轉

【義縣】義州郵政局長王益亨、於日昨正式發表、轉任錦州管理局郵票股長、發表後、各界聞訊、多數首腦者、前往拜訪、並設宴餞別、聞王氏到義、一年四月有餘、對於局務、諸般建設、功績顯著、而對外處內、以親善之精神、和靄之態度以致獲得如是美滿之信任云、

縣選手參加 四平省庭球會

【昌圖】四平省當局爲慶祝新省開設紀念起見、特開催庭球大會、管下各縣一體參加、日期爲七月五、六兩日間、本縣奉令之下、乃選拔職員中球術優良選手十餘人、由副縣長領導、一行精神百培中於五日上午登車前往云、

開原電電局 家族演藝會

【原開】開原電電局、本月六日午前十時、假公會堂開催家族演藝會、定刻前已呈滿員盛況、次而入於演藝、新舊舞踊、滿洲物、洋樂、獨唱、等次第展開、頗極一時之盛、直至午後三時頃、始行閉會云、

商會開職員會

【營口】商工公會第十九回職員會依左記開催定

記

一、日時七月十四日午前十時

一、場所商工公會會議室

一、協議事項

1、第三回滿洲商工公會總會提出議案之件

2、事務所移轉問題之件

3、其他

天氣酷熱濕氣盛 患下痢者頗多

【營口】入於梅雨期間營口市之衛生狀態、以市民之自慮自戒及市警兩衞生科之細心警告、本年如今頗舉得良好之成績、目下市立傳染病院入院患者僅爲赤痢五疑痛二、猩紅熱一共計八名之少數、最近因酷熱濕氣故下痢患者頗多、對於此層要望相當注意云、

哈利巴 兒童重寶

由一歲至十五六歲之發育期兒童身體，恰如春天草木，初發嫩芽，極易爲病菌所侵襲，同時在此時期之榮養需要量，亦常較成人多出數倍，一不注意，輒有陷於營養不良，體位低下，發育遲鈍，等之危險，爲父母者不可加留意！

虛弱兒最適應

「哈利巴」係以天然濃縮維他命油塊，復加十數重糖衣裹成之珍珠小粒。每顆均經科學方法嚴密測定所含單位。味道適口，不腥不臭，服法簡易，不積不滯。每日只須一—二粒，便能到達目的用量，發育旺盛期兒童，尤爲不能或缺之榮養妙劑。

哈利巴之特點

糖衣小粒，易服易化。量微効大，功効確鑿。不熱不燥，四季咸適。用量無多，價廉質貴。單位均等。製法精良，每粒中所含有之維他命AD，實能與鷄蛋六個，牛奶六斤，牛油一磅之力量相等。

包裝 壹百粒 伍百粒

奉天市青葉町十二番田邊商店啓

(14)HV128

敬告患痔漏諸君 注意

諺曰十男九痔聞之憮然男性固多女子患痔漏者亦不在少數足徵其症之繁衍與病狀之不同決非一方一藥所能治愈者而刀割又可畏以致輕者轉劇重者術窮敝等患病以來凡有治痔漏之良藥聞之即試終鮮效果有以手術割刮數次復犯者有用蝕藥腐爛者不但毫無效驗反而潰破不堪流膿淌水奇癢奇痛甚難忍受屢治屢犯千方百醫均歸無效所受種種之痛苦筆難盡述想染患痔漏諸君定知斯症之頑惡異常矣茲經劉東郊先生不用針刀純以藥力毫無痛楚完全治愈根除淨盡快慰何似謹將敝等小照登諸報端廣爲介紹非爲劉君宣傳營業實恨此症之害人耳並申同病相憐之意敬告患此痔漏諸君速往一診無不手到病除良醫只在目前幸毋交臂失之且劉君醫治痔漏三十餘載每年經其治愈者曷可勝數眞可謂患痔漏者之救星也

海倫縣警務科保安股長馬世駿痔漏治愈　奉天南八條通郵政局屬官劉德成痔漏治愈　錦州福順棧財東侯會選痔漏治愈　昌圖縣稅捐局第二科長邢維翰痔漏治愈　通化省輯安區法院高景辰痔漏治愈　奉天市警察局衛生科胡人痔漏治愈　奉天浪町盛窩經理祚厚痔漏治愈　大連德政街隆祥行王蕭如痔漏治愈　齊齊哈爾城內程家胡同李蔭洲痔漏治愈　奉天松島町三盛永經理胡蘭亭痔漏治愈

奉天中街裕東恭曲世卿痔漏治愈　營口市景雲街德順祥唐允瀛痔漏治愈　奉天小西關會昌社高九思痔漏治愈　奉天電車路于家館石實祥痔漏治愈　公主嶺積得玉劉紹先痔漏治愈　開通縣順德泰劉貫秀痔漏治愈　奉天大西關恒發義胡同徐鏡如痔漏治愈　奉天小西門裡同源昌張浦春痔漏治愈　奉天南市場成發祥行王成慶痔漏治愈　西安縣南門裡黃趙蘭英痔漏治愈

共選俗語數句以頌先生之醫術

素稱難治　患者不防　內痔破裂　破爛腸道　時輕時重　身体必傷　配製良藥　一切瘡痔　一經治癒　無稍不良

惟有痔瘡　大便乾燥　肛門腫脹　濃水淋滴　痛苦非常　請醫診療　家傳秘方　不用刀圭　永免痾疾　負責保愈

[illegible]久成漏　外痔內濃　腥臭難聞　奉延不治　宜慎勿疏　多年經驗　藥到見光　此神治法　絕不荒唐

生命有妨　奇癢痛楚　疙瘩痛疼　行動坐臥　有碍健康　該醫對此　功效無量　除根徹底　痔瘡慈航　患痔諸君

此症初起　便血汪汪　日久長管　如刺針芒　誤投醫藥　研究詳細　無論痔漏　立挽沉疴　收效迅速　駕臨便詳

必須患者親臨診視方能治療函問附郵四分空函不答

劉東郊先生寓奉天大西關利昇慶胡同成平里三條六號

招募分社啓事

啓者茲爲消息靈通新聞擴大計爰於下例地址各設分社一處以便就地購閱特此謹告有欲承辦者請至本報接洽可也計東安省城、安達、海倫、東寧、共七處

奉天市隅田町九 盛京時報社業務局啓

各種完全鷄用飼料及鷄具俱全 高級白色單冠萊克亨分讓開始

價目表一覽函索即寄 奉天市瀋陽區鎭定街二之四

劍蓑養鷄場

治療 羊癎瘋癲狂病！

這種藥名五癎通靈丸此症皆因氣火擾亂怒氣凝鬱不舒痰迷心竅犯時忽然四肢抽縮不省人事口吐涎沫牙關緊閉有月犯一二次有年犯五六次者越犯越重此藥能治之此藥每打服三十日定價參拾圓

這種下奶藥凡是缺乳婦人無論小兒幾個月缺乳服此藥均能乳下如湧泉輕者一二盒藥重者三四盒藥乳汁定能充足每盒定價貳圓外埠函購款用匯票用掛號信內寄來（歡迎各埠代理）

總發行所奉天市大南城門外路西樓房 欣榮堂記

鳴謝 眼疾治愈介紹良藥

逕啓者敝人久患眼疾時癒時發曖目視物不清每逢心事頭火上昇該疾尤甚雖經各地名醫調治仍未見癒今由友人介紹德家藥店祖傳聖藥專治眼疾敝乃親赴購買兩盒服用藥水一瓶服用後果見奇效後以函購三盒用後目疾果然全癒該藥之功效殊非虛傳特此聲明患眼疾者購買服用早與天堂是爲所盼總代售處 奉天市小北城門外白塔寺東德家藥店便妥

藥品價額 保目全睛丸每盒六圓 造明睛藥水每瓶一元五角 外埠函購亦可

鳴謝人哈爾濱道外 金發祥

農家必備噴霧器

特製優良噴機・輕便壓力强大 堅固耐久使用・價格特別低廉

興農式半自動噴霧器　興農式輕便噴霧器

大連市日新街一二二 興農實業公司 電話三、一二三〇六番 振替口座大連二七〇三番

◎備有目錄函索即寄◎

中桐式丸善式製米機 大阪廣瀨商會特約店

各種製米機 電動機發動機 調帶油類一切 零付

ST 哈爾濱道外北六道街 松亭洋行 機械農具商 電話六二四一

漢譯內科秘錄

日本棗軒本間和卿原著 李客亭譯

短期預約發售

全書共計六百餘頁◎十萬餘言▲精裝布面一厚冊 用五〇磅模造紙精印◎分訂兩種▲洋裝紙面二大冊 附有銅版插圖多面◎明顯清晰▲外面均套紙匣

【實價國幣五元】

預約祇收四元 郵費每部三角 預定精裝者外加裝訂費一元五角

◎預約款請先匯 憑單立刻寄上◎

印有樣張函索即寄

期限・七月底截止 同時出書即售實價

預約處 奉天小北門裡 大東書局 振替口座奉天三七九八番

全滿歷史最古之專門店

新式帽章 制服鈕釦 優勝旗幟 優勝贈盃 七宝記章 精巧花瓶 商標牌坐 各色徽章

金華號

大連市山縣通 電話(2)七九四八・六 振替大連一五九八

除掉面皰・黑色 雀斑・皺紋等等

自然美的魅力比任何巧妙的粧扮都還要勝過十倍 而且是一切化粧的礎石。然而眞能造就天然美肌的美白顏料 在現代的化學科學上却是還找不到的。只有麗王才眞正配得起具有肌膚的美白和榮養兩全的 爲現代人們常用而不可缺的美容顏料。

本舖 株式會社 レオン商會 東京市神田區小川町西四丁目

麗王洗臉雪花膏

レオン洗顔クリーム